ESTABLISHED 1872. NO. 23152 內政部登記證第一二一八四號 THE SHUN PAO 中華郵政特准掛號認爲新聞紙類 SHANGHAI, TUESDAY OCTOBER 19, 1937.

申報

中華民國貳拾陸年
拾月拾玖日 星期貳
今日本報一張半
售國幣四分五厘
第二萬三千一百五十二號
本館地址 上海漢口路三百〇九號（望平街口）
本館電報掛號六〇七八
本館電話 九三三二五 九三三二六 九三三二七 九三三二八 轉接各部辦事處

拿金銀首飾器皿換救國公債 爲自己生利爲國家盡力

中央信託局公告 第十二號

本局奉

財政部頒布辦理兵險辦法幷撥到資金壹千萬元專爲辦理此項業務之基金如有不敷時得由局呈請再爲增撥遵於本年十月十八日開始承保特此通告

兵險範圍

一、運輸途中兵險以轉運期間國內水陸運輸之兵險爲限凡入口卸運前及出口裝儎後之運輸兵險概不包括在內至普通運輸險亦得合併承保但單獨陸地兵險暫不承保

二、承保運輸途中兵險分下列六種

（甲）農產品

（乙）礦產品

（丙）工業製造品

（丁）國際貿易物品

（戊）運輸工具（以在運輸途中而與甲乙丙三項有關者爲限）

（己）運輸員工（以在運輸時間而與甲乙丙三項有關者爲限但須限制保額）

關於出口物品之運輸途中兵險必須經貿易調整委員會許可方得投保

三、本局對於保險物品及運輸情形認爲危險過大時仍得向投保人說明理由拒絕承保

辦公地點 上海亞爾培路四三九號逸園

中國實業銀行南市法租界辦事處公告

逕啟者自滬戰發生後敝行南市辦事處已於八月十六日起移在敝行法租界大馬路辦事處辦理收付事宜曾經公告在案茲經敝行董事會議決將南市辦事處裁撤歸併於法租界辦事處自民國二十六年十月二十日起實行所有敝南市辦事處銀行部及儲蓄部存放各款及其他一切接洽事宜自該日起統歸敝法租界辦事處辦理恐未週知特此公告敬希公鑒

南市辦事處地址法租界黃浦灘路二號

法租界辦事處地址法租界公館馬路四二八號

上海交通銀行公告

茲自即日起敝南京路支行遷回南京路第四三八號原址敝民國路支行遷回民國路天主堂街口原址照常營業特此公告

上海小東門王大有銅錫號啟事

本號開設小東門內已有百餘年之歷史精製各種銅錫器皿向承各界所推許茲爲便利北市顧客起見暫設臨時分號於法大馬路大自鳴鐘對面麥底安路（即前新街）一百二十二號即日起開始營業又本號小東門內原址現仍照常交易如蒙惠顧無不竭誠歡迎特此通告

上海南市裏鹹瓜街養眞參號通告

本號爲便利顧客起見暫移法租界公館馬路東新橋東篤行里口東首第五家門市批發照常營業 新裝電話八一二四五

科發大藥房啟事

滬戰二月餘敝藥房照常供給若沃古林眼藥水科發白松糖漿米麥精魚肝油等等著名出品現貨充足如荷賜顧無任歡迎 上海科發大藥房謹啟 南京路二二六號

照常製造 並未一日間斷 惟製造廠地處戰區幸早有準備未受損失各種本牌出品仍繼續製造

上海電力公司啟事

現悉有人假冒本公司名義在外收取電費所有電氣用戶各用戶本公司並未派員在外爲要茲爲使各用戶免受此項欺騙起見本公司特懸賞國幣二十五元如有假冒者付款情事報告本公司因而得將該罪犯拘獲並治罪者定當照付不誤此項消息應即報告南京路一八一號本公司總辦事處第三〇八號房間 電話一一〇一〇

代搬戰區貨物

無論何貨欲從浦東虹口楊樹浦等處搬出者請打電話或親至敝行接洽所需一切手續通行證以及駁船汽車均可代辦 高爾林貿易公司啟 四川路三二〇號四樓四〇一號電話一八二五〇 KIRLIAN TRADING CO.

出售捲筒報紙

茲有尺寸50 Gr. 捲筒報紙數百筒出售每筒十六令每令重四十八磅有意者請投函本館信箱第349號開明價格以便接洽

德孚洋行啟事

敬啟者：查「CELLOPHAN」透明紙，向由敝行經售，無論何人不得冒稱敝行「CELLOPHAN」商標，以免誤購他家劣貨紙類，是爲至要，此項紙類之唯一經售人，倘荷各界賜購，務請認明敝行註冊「塞露芳」

華東煙公司爲安樂十支 廿支 長枝 海京伯牌空殼截止掉換贈品期限緊要通告

本公司本埠前出品十支裝安樂廿支裝安樂十支裝長安樂十支裝海京伯香煙其空殼連同子向可掉換香煙及各種贈品茲值非常時期爲節省手續避免麻煩起見對于上項未經收回各牌空殼限於本年十月廿九日以前希速向法大馬路祥安里本埠代理處隆公司作價掉換十支裝權椰牌香煙逾期一概作廢恕不通融特此鄭重通告 中國華東煙公司謹啟

淞滬血戰回憶錄

民國二十六年重印 每冊實價四角

總指揮的命令是「死守吳淞」這幾個字已經深入在當時各個戰士的腦筋裡。 翁照垣

128

翁照垣著 申報館業行

魯迅先生記念集

文化生活出版社總經售 福州路四三六號

魯迅 畫同

本書由魯迅先生紀念委員會編輯包含自傳年譜譯著書目逝世經過紀逝世消息摘要悼文函電輓聯詞國外及各地通訊附錄等內多未經發表之文字全書都五十萬言七百餘頁廿五開本只收印費一元二角。

許廣平編影印眞蹟十六開本分甲乙丙三種甲種銅版紙印皮脊布面金口乙種海月箋印線裝加布函均實價四元丙種米色道林紙印實價一元八角

魯迅紀念 畫片 魯迅紀念委員會編全套彩色遺容一張生活及喪儀情況等十張現售特價一角

茅盾主編 烽火週刊 第七期 魯迅先生逝世週年祭特號 內有烽火社同人及王統照景宋鄭振鐸孟十還克夫黃源方之中諸人紀念文及新以告中國的友人駱基賓的拿鎗去 每冊國幣二分

風暴劇集

汪漫鐸著 平沙叢書之一

勇敢地作中國人去生，或是莊嚴地作中國人去死！

還是東北義勇軍與日本火並的故事，劇本是用中國的土話寫的，在舞台上可以演出，是抵抗前線，是中國的抗戰實錄……（小字難辨部分從略，未能逐字辨識）

愛與仇（三幕劇） 風暴（四幕劇）

價目 定價五角 特價四角：上海生活書店及各地大書店代售。上海四馬路直西弄沙龍社發行三一部四雲路四一號三四開平，外埠附郵費五六一費

三競文英文雜誌社啟事

自八一三事件發生後承印本誌之印刷所適在戰區以致工作無法進行本誌暫時不能與讀者相見有勞盼望良深歉仄一俟印刷所能工作照常時即當按期出版事非得已還乞鑒原爲幸

職業教育社臨時通訊處啟事

本會暫假上海華龍路中華職業教育社爲臨時通訊處凡有來函請寄該處轉交此啓 （膺白獎學基金董事會啟事）

國立同濟大學開學通告

本校定於十月二十一日開學，二十五日上課，凡本校大學部及附設各部學生在滬上課另行通告外，除醫學院後期學生統應於十月二十日至二十三日來金神父路新舊學生一百號二校舊址本校總辦事處分向法院街二十一號龍游銀行，特此通告。註冊課及會計課辦理註冊及繳費手續，

第一中華職業補習學校開課招生

中華職業教育社設立 教育局立案

（科目）國文英文算術代數幾何（時間）晨班上午七至八點晚班下午七至九點（學費）收費特廉高級四元中級三元修業期限三足月（報名）即日起（開學）十月廿五日（校址）愛多亞路浦東同鄉會三樓電話三七七五五

升學指導商科國文英語算學文書國語日語華英打字簿記會計另訂簡章按月繳納本學期計四個月如一次繳清只作三個月算

本校業已開課晨班日班夜班各級尚有餘額入學從速 上海法租界華龍路80環龍路口本社內 電話83647

第四中華職業補習學校添班招生

上海市社會局核准 中華職業教育社附設

本校學生現達一千五百名各班均極擁擠勢難再行安插而要求報名入學者仍紛至沓來熱誠所感爰徇衆意決再添開下列各班

學雜費減收

正風中學全日上課教足一學期學程

（科目）國文英文算學簿記鋼琴縫紉及中英文打字（入學資格）不限年齡不拘程度（時間）早班上午八時至十二時午班一時至五時（學費）爲體諒戰時學生經濟困難起見改爲每科六元（章程）備索（校址）二白克路六三〇號（附告一）備有宿舍可以住讀（附告二）附設短期補習夜校男女生兼收

上海婦女補習學校招生

男女新讀生 借 續招 費

校址 法租界二路電車廿二路公共汽車直達 董事長吳開先 校長

中國中學小學開課並招男女借讀生

教育部備案 教育局立案

本校地點安全已於十月十一日起全日上課各級尚有餘額續招新生及借讀生有證件者得免試入學經濟困難者學費得分兩期繳納男女寄宿均收

校址 中學部男女生在上海法租界西愛咸斯路三八六號小學部在上海法租界西愛咸斯路二四九號

新亞中學續招男女借讀生

市教育局立案

本校上課已逾一週初中各級及高中一年級尚有餘額有證明文件者得免考學費分期繳納戰區學生並得申請減費章程備索 校址 辣斐德路呂班路西偉達坊

登記救助失業男工（上海市失業工人救助委員會公告）

記條例一，凡本市失業工人得依本條例之規定申請登記二，失業工人之登記表經本委員會審查確實後即發給登記證者由本委員會酌予救助並設法介紹工作（如工廠，銅牌工，會員證明文件）三，登記地點1，橋，共和大戲院內2，法租界八仙橋黃金大戲院3，滬西勞勃生路大自鳴鐘4，南市民國路方浜，小學5，南市宗家渡五角場康福里五十二號機工會6，辣斐德路西藏路7，愛多亞路馬霍路養儉小學

附失業工人登記條例

救助失業工人暫予收容救助茲將登記條例及登記地點登報公告

克美產科醫院接生四元

法租界霞飛路呂班路口電話八四八一八 法租界霞飛路貝勒路口電話八五一四四 法租界霞飛路蒲石路口電話七四七九七

總院愛文義路赫德路口大洋房四一五六●產房百餘間分頭二兩等特等本院產婦科主任黃日禮女醫師接生廿元

新新公司後門分院 電話九一六七〇 保產券十元日夜通用

介紹國醫吳子深鄭重啟事

徐小圃 姚雲江

吳縣吳子深先生精研醫理爲國醫大家曹氏滄洲一兩先生之高弟，并有子深先生之誼兼以子深先生之積學精思造詣益進故凡有病家就診者無不手到春回鄙人夙與先生交好時相探討關於傷寒肺炎以及婦科之理等症更有把握茲因勸子深先生以衞濟世而彼亦感受環境之需要茲特懸壺於威海衞路慈惠北里十二號用特爲之鄭重介紹也

吳子深啟事

年來于役滬江親友間患有疾病者輒業介紹診視加以冗俗繁多往往日不暇給茲資俾得專心於此幾取不傷惠而亦足固定我之生活也敢布腹心諸希鑒諒特訂定時間酌收診金門診二元出診十二元門診上午九時至下午三時出診下午三時起 地址威海衞路西慈惠里十二號 電話三七三二〇

葉植生 張子道醫師緊要啟事

本醫師等因戰事爆發時值非常應紅會之聘義務辦理救護工作故將原有之診務暫停現因各界病家紛紛函請復業故決定於從事紅會救護工作之餘即日起每日抽暇二小時在南京路口七七五號二樓繼續應診以答病家之要求 葉醫師下午二時至四時 張醫師下午四時至六時 出診預定

中國化學會緊急啟事

近來會員移動通訊不明者甚多希見報即將住址及服務機關致函南京全國度量衡局轉交以憑寄件免失聯絡爲荷

滬太公路綫全日激戰
我收復俞家宅後乘勝推進
葛家牌樓方面我向敵猛擊頗得手
我軍昨沿三民路反攻迫近市中心
劉河敵艦被我空軍轟炸中彈起火

蘊藻浜兩岸血戰、昨前兩日、仍在極慘烈之中展開、敵軍企圖進窺南翔、犯我大場之迷夢、尚未打破、浜南敵軍、自被我迫至河濱後、三四日來、猛烈突圍、向大場以北我軍陣地進犯、黑大黃宅・朱家宅・沈家灣・牆門頭宅・各處敵軍、前晚猛犯我軍蒔村塘前一帶陣地、劉行敵軍砲隊、亦同時發砲、掩護敵軍前進、我軍奮勇迎戰、前仆復繼、卒以工事損壞、遂被其越過蒔村塘竄入、結集於壩石橋宅一帶、在大場以北二公里滬太公路左近之馬橋宅及馬橋宅西面約一公里之葛家牌樓 敵我兩軍、遂展開空前未有之血戰、我軍大隊生力軍、於昨日上午應援趕至、向前猛衝、同時自陳家宅出兵策應、血戰至昨日傍晚、敵已不支後退、並將馬橋宅西北之俞家宅收復、但敵軍尚逗留不去、馬橋宅、俞家宅、葛家牌樓、等處、昨晚我軍反攻、通宵血戰、雙方損失、異常重大、截至今晨三時止、尚相持不下、在猛烈激戰之中、至於蘊藻浜北岸、廣福東南之敵、猛犯我軍陳家巷陣地、企圖衝我南翔、被我軍擊退後、尚在該處頑强抗拒、我生力軍已趕到增援、將敵包圍、可望解決、瀏行昨日較爲沉寂、江灣閘北、亦互有小接觸而已、

中央社江灣隨軍記者十八日夜十一時半報告、昨日葛家牌樓之失、我秦團與陣地偕亡、犧牲壯烈、但敵亦受創奇重、銳氣已挫、且以孤軍深入、不敢冒率再進、本日拂曉起、敵又向東進攻滬太公路綫、企圖擴展陣地、並利用公路、直犯大場、故全日激戰、移在公路綫上、我俞家宅據點、失而復得、並乘勝推進、頗佔優勢、惟葛家牌樓方面、敵經一日之部署、入晚又圖蠢動、我軍遂予以嚴密監視、迄報告時、我軍已奉到反攻命令、左右兩翼、與正面密切聯絡、向敵猛擊、頗爲得手、

蘊藻浜南敵軍
犯俞家宅被擊退

中央社江灣隨軍記者十八日晚十時報告、蘊藻浜南岸之敵、向南續犯、激戰三日、雙方均有重大損傷、自今日（即十八日）拂曉起、敵改用大砲向我南岸全綫轟擊甚烈、而敵機亦大隊前來、在眞大滬太公路沿綫投彈不少、隆隆之聲、今日未斷、黎明時、敵以葛家牌樓之部隊、頗受滬太公路之我軍威脅、故即轉兵東犯、向我俞家宅陣地猛撲、我軍奮勇迎戰、誓死守土、卒以敵機敵砲、猛烈異常、故犧牲甚大、不得已退至公路以東之處、至九時、我援軍開到、協力反攻、衝擊多次、敵死守不去、我軍乃於二時許由陳家宅出兵策應、襲敵左側、敵雖頑强、但經我夾擊、終不支而退、我軍遂於四時許收復俞家宅、敵則仍逗留我陣地前、相持不去、報告時尚在激戰中、又黑大黃宅附近之敵、於午後二時、亦一度東犯、惟僅百餘人、故經我截擊、即行退去、公路以西、尚有一部敵人、亦於淸晨時向我張俞宅・周稼宅・陣地進犯、惟亦爲我擊退、刻我援軍已大隊馳到補充、待機全綫反攻、

蘊藻浜南滬太路西
我敵有空前血戰
我秦團全部壯烈殉國
敵軍傷亡三千人以上

中央社云、蘊藻浜南岸滬太公路以西之敵、自十二日慘敗後、心有未甘、經收拾殘部、於十四夜起向東南兩方大舉再犯、我軍則在滬太路以西蒔村塘北岸、扼守各要點、沉着應戰、於是浜南塘北深一千四百公尺、廣二千四百公尺之處、展開血戰、互以全力相撲、激戰三晝夜、迄今未停、據本社江灣隨軍記者十八日晨十一時報告戰情如下、

〔敵軍猛犯葛家牌樓〕 敵軍藉其猛烈砲火之掩護、逐漸推進、集結於壩石橋宅一帶後、昨日拂曉起、又以重砲向我葛家牌樓一帶、集中轟擊、同時並以飛機二十餘架、不斷投彈、大隊敵軍、即以坦克車多輛爲前導、向我陣地猛衝、我軍在團長秦慶武指揮下、奮勇迎擊、至昨晨九時許、我秦團長以身先士卒、不幸爲流彈所中、部下勸其退至後方就醫、秦團長堅執不允、誓與陣地共存亡、三軍感奮、士氣大振、立即出壕衝鋒、向敵逆襲、以血肉之軀、與敵相搏、敵傷亡徧野、我亦有重大犧牲、

〔秦團全部壯烈犧牲〕 激戰至午後五時、我秦團全部自團附張季麟・歐鑫・及營長劉演競以下、均作壯烈之犧牲、僅剩秦團長等十二人、尚在砲火之下、堅守陣地、待援反攻、惟以敵機纏擾不去、援軍不能開上、而敵軍又不斷進撲、致我僅存之十二人、亦全部與陣偕亡、葛家牌樓亦淪敵手、

〔我方援軍大舉反攻〕 至夜六時、天色昏暗、我援軍大隊開到、即行反攻、敵立陣未穩、經我猛攻、未二小時、敵即後退、我軍收復葛家牌樓、惟敵仍來犯、旅進旅退者多次、至午夜後、我暫退守湖襄宅・黃家巷・陳家宅一帶、待機反攻、本日上午敵飛機大砲、仍不斷向我轟擊、惟部隊尙無接觸、是役惡戰二十四小時未稍停止、我方犧牲雖大、全團官兵一千四百人、與陣地偕亡、悲壯慘烈、得未曾有、但敵軍則傷亡在三千人以上、遺屍遍野、溝渠盡赤、

陳家巷激戰
我軍膺懲頑敵
敵六十餘人棄械來歸
得脫圍生逃者僅數人

蘊藻浜南岸、十四夜惡戰又起、敵軍傾全力來犯、我軍則拚死抗禦、其戰況之慘烈、不下於寶山之役、至昨晨、以雙方損傷均重、故暫告一段落、據軍息、戰事最激烈之處、係在北岸陳家巷與頓悟寺之間、約六百公尺之綫、及南岸牆門頭宅之處、敵於十三日午後開始以一師團之兵力、向此綫來犯、我軍則扼守頓悟寺前陳家宅以東之綫、前哨既接、激戰開始、敵來勢兇猛、我軍爲避免重大犧牲、將正面部隊、向後稍撤、惟兩翼則仍據原陣、成一包圍陣形、敵見我後退、欣喜過望、疾馳而來、我待其衝過、即由兩翼包抄、斷其歸路、而正面部隊、亦回師逆襲、敵軍見狀知已中計、進退失據、慌亂萬狀、我軍寬大爲懷、勸命投降、當有六十餘人棄械來歸、我軍加以安慰、即護送至後方、其餘則尙作困獸之鬥、我軍以敵頑强如此、乃下令圍攻、痛切膺懲、其得脫圍生逃者僅數人、

我軍沿三民路反攻
已迫近市中心區

中央社、廣福隨軍記者十八日晨九時五十分報告、廣福東南一公里半陳家巷西北之楊家宅・彭宅・一帶敵軍駐有一聯隊之衆、昨（十七日）經我剿擊、敵受創慘重、殘留者無幾、旋敵又向該處增援約數百人、故入夜後激戰又起、迄報告時、尙在相持中、我軍頗佔優勢、

中央社江灣隨軍記者十九日晨一時五十分報告、我北季宅方面部隊、昨晚七時半沿三民路之北、向東反攻、敵前哨經我壓迫後退、我遂進至楊家浜宅、並越淞滬路而至火燒巷、已迫近市中心區、至十二時、敵增援衝來、我機槍隊發揮威力、衝擊不已、敵則以坦克車之小砲還擊、報告時尙在激戰中、

我空軍
昨轟炸瀏河敵艦
有三四艦中彈起火

中央社南京十八日電、航空界息、滬敵軍艦及運輸艦數艘、突於十八日在瀏河口以東地帶陸續竄岸、有所企圖、我空軍兩隊、十八日下午六時前往、予以痛擊、我空軍飛抵瀏河口上空時、敵始發覺、倉皇濫發高射槍砲、我機從容入陣、環向敵軍艦及運輸艦集中擲彈、投法欲確、頓時有三四艦爆炸、火光衝天、我空軍以任務已達、即相偕安返、

浦江昨午發生砲戰
敵軍陣地被我擊中三砲

昨日下午一時許、停泊浦江十一號浮筒之敵砲艦二艘、及十六號浮筒之砲艦一艘、突又向我浦東發砲轟擊、我浦東砲兵陣地、不甘示弱、當即予以猛烈還擊、一時隆隆之聲、震驚全滬、三時許始停、明華糖廠後敵軍陣地、被我擊中三砲、焚燒二小時始漸熄滅、

廟行東北兩方平靜
我軍曾一度出擊斃敵
閘北江灣敵進犯被挫

中央社江灣隨軍記者十八日晚十時報告、廟行東北兩方全日平靜、惟我西顧中橋宅之部隊、一度出擊向東顧中橋宅之敵進攻、經我猛衝、突入其警戒綫、斃敵多人、並截獲步槍十餘支、仍退原陣、

中央社江灣隨軍記者昨日午後一時報告、前晚六時半、江灣路愛國女校一帶之敵軍約三中隊、即開始活動、我軍得悉、即積極戒備、至今晨二時左右、敵果分兵兩路、一路約二中隊、向我屈家橋・廣中路・持志大學一帶進犯、我軍於敵未接近時、即用迫擊砲及榴霰砲猛烈轟擊、一時隆隆之聲、震驚遐邇、血戰二時餘、斃敵七十餘、敵不支退後、四時許、我乃以小隊進擊愛國女校敵軍陣地、敵受創之後、不敢出擊、異常不安、另一路敵軍約一中隊、自川公路我陣地進犯、我軍以早有準備、待敵逼近後、遂躍出壕溝予敵痛擊、雙方激戰一時餘、敵復不支後退原陣地、此役斃敵亦有三十餘人、

昨日拂曉前、敵軍兩中隊正向東寶興路一帶我陣地進犯時、我空軍夕滬夜襲、適經其處、發現大隊敵兵活動、遂相偕低飛、輪流投彈十餘枚、同時我軍亦以迫擊砲榴霰砲猛烈轟擊、**敵二中隊幾全部殲滅、昨日拂曉在寶山紙廠之對岸、有敵屍一百餘、未及拖去云、**

前晚深宵、復旦大學方面我軍、曾乘敵兵不備、突出猛襲、當時敵兵即不支潰退、而死於我軍刀槍下者甚衆、至今晨四時半左右、敵軍得其後援之力、並重新整理殘部、向我新據點來攻、當時我軍即以密集機槍火力、向敵掃射、敵軍頑强圖抗、經我軍奮勇痛剿、始行敗退、敵又傷亡數十名、至昨晨九時、我軍以新據點目標太大、易遭空襲、乃回守原陣地固守、敵始終不再敢犯、

中央社閘北隨軍記者十九日晨一時五十分報告、昨晚八時、我軍據探報北四川路之敵軍、有重大之企圖、我軍即嚴令警戒、惟迄報告時、廣東街東寶興路口、沉寂如死、未見敵軍來犯、惟橫浜河以北、有敵坦克車十輛、沿狄思威路向敵司令部馳去、車聲軋軋、驚破陰森沉寂之氛圍、而八字橋方面、則槍砲之聲殊密、敵約二中隊於晚八時由六三花園來犯、其坦克車之砲火、甚爲猛烈、沿橫浜河推進、我軍冒彈雨逆襲、將敵前哨解決後、敵大隊由後衝來、血戰遂行開始、惟我陣地穩固、敵終無寸進、至午夜悄然退去、

我空軍發揮威力
轟炸羅店敵陣

中央社云、本社廣福隨軍記者十八日晨九時五十分報告、今晨二時許、我機數架、自西南飛來、在羅店以北敵軍陣地內、投下巨彈數枚、均落於敵砲兵陣地附近、予敵重創、該機完成使命後、安然向

軍中一夕記（上）

槐青

天上層雲密佈，月亮在雲隙裏透出微弱的光輝，夜色朦朧，四野茫茫。折入阡陌鳥道，驟然如置身一片汪洋中；自然的偉大，愈顯出人類的渺小。

槍聲密集，淸晰可聞；人類的劊子手正在施展牠的侵略屠殺的殘酷行爲；我忠勇將士爲人道的正義而正在浴血抗戰。突然就在附近發出幾聲巨大的砲聲，同伴的說，「這是我們的大砲」。歡氣之間，頓濟一二分的興奮。

我們到了目的地。

高級長官早已派他的部下在前迎迓。導人內室也就是第××軍統率數萬大兵，運籌帷幄的所在。一隻小小的長方桌，上面舖着牛皮紙，兩邊坐的是三寸闊的長條凳，兩端兩張舊的靠背椅，權充一張富麗的大菜檯。桌上兩支洋燭，膠在香烟罐的底托上。正中一長條很齊整地排列着十只馬口鐵的「洋碗」，檯角上置着一只茶抽的茶壺面，濕着一錫茶壺的開水。臨時搬出幾碟西點，香蕉，蘋果，鮮橘，陳皮梅，糖菓等等，以饗來賓。在這種環境中，如果沒有外面的砲彈，很容易使人幻想到「天方夜談」裏的故事的。

「軍長和參謀長到前綫視察還沒回來，大概不久就要轉回的，先由兄弟代爲招待，此地種種不便，一切不周，請各位原諒」。裘秘書說着一連串的客套。隨主任便到某處去打電話給軍長。

裘秘書是中校職，中等身材，面部瘦削，戴着一副近光眼鏡，浙東口音，談鋒殊健，他便滔滔不絕地報告作戰的經過。

此地，綫今歸本軍指揮，工事佈置，十分緊固。軍長日夜上前綫視察督促，不辭稍懈。」

「我們在××的時候，敵軍因哄圖上陸，激戰幾晝夜，損失相當重大，先是敵艦的砲火，集中在一個據點轟擊，同時大批飛機又在上空投彈，掩護步兵登岸，那時我們的軍隊只得深伏戰壕，沉着應付。一到黑夜，我們便躍出戰壕，一方面集中火力向敵軍攻擊，一方面白刃衝鋒；把敵人打退，逃回兵艦，一到天明，敵人又來。如是奮進，迴退，整整厮殺了一個星期，我們的犧牲雖大，他們的死傷尤慘重。」

現代的作戰，長官與小兵幾無分彼此。長官必須身先士卒。部下纔能拚命衝鋒，軍紀的嚴密是絕對的，否則不論官長職位的大小，怎能推動他整個部下的戰鬥力？而且官身上至多只佩[illegible]背手槍，手裏僅一柄指揮刀，要是軍紀不嚴，不聽命令，每個士兵都可以反抗你，打死你。所以全靠平時的訓練。「立正」，「稍息」，這固然是最簡單的動作，實含有重大的意義：就是使士兵排除一切雜念，一致聽令不得稍有違抗，日久之後，數百千萬的隊伍，自然能指揮裕如，一致的捨身效命，浴血疆場」。

「每一個士兵在作戰的時候，不容有絲毫雜念，假如他要想到家庭的幸福，想到生命的危險，那末他的心理早已疲弱了，决不能再有衝刺的勇氣，老兵都不會有這種現象，而且他們自己都很知道什麼時候應該躲避，什麼時候應該放槍，一有機會，他們都自然而然的會一致行動。這全是「經驗」，且决非長官的命令所能達到。新兵就不相同了。所以新兵的戰鬥力，遠不及老兵」。

話越聽越有趣。裘秘書侃侃而談，稍帶着傷風的咳嗽聲，可是他的談鋒，却愈來愈勁。

「那末，他們在戰壕裏怎麼吃飯，怎麼睡覺呢？」我們需識地發出這樣一個有趣的疑問。

參加英王加冕禮特使
孔副院長歸國
在歐美考察備受各國歡迎
歸國過菲會晤英大使致候

行政院副院長兼財政部長孔祥熙氏、本歲夏初、奉命代表我國赴英參加英王喬治六世加冕典禮、在英京事畢、並赴比法德義美等國、考察經濟建設、歷時六個半月、所至備受各友邦朝野人士熱烈歡迎、中日戰起、原擬即行回國、以復奉中央命令、在歐美有所接洽、至上月二十四日、始由義乘維多利亞號郵船返國、本月十日船過新加坡、該地華僑有空前盛大之歡迎、十三日抵馬尼剌時、菲總統奎松、堅留晚宴、舉行盛大歡迎、復聞英大使許閣森在南洋養痾、特往會晤、翌晨換乘香港飛剪號飛機、於午後四時抵港、原擬由港轉道粵・桂・湘・鄂、還京、乃在港接中央電促、逐改乘法郵羅素號來滬、順便視察各省情況、繞道於昨日午後二時抵吳淞口、由法領事親乘小輪前往迎迓、四時五十分在法大馬路碼頭登岸、本市俞市長・楊司令・蔡局長・及金融財政各領袖杜月笙・徐堪・陳行・宋子良・錢新之・等百餘人往碼頭迎候、法捕房總巡亦率同警隊列隊歡迎、孔副院長登岸、與歡迎人員致意後、即改乘自備汽車返邸、當時外灘一帶、戒備森嚴、交通亦暫斷絕、記者聞訊、赴邸晋謁、承予接見、惟以長途旅程、頗感勞頓、且賓客甚多、記者與寒暄數語、並承約隔日詳談、即興辭而出、聞孔氏在滬稍事休息、即行入京覆命、

東北飛去、當我機來襲時、敵艦以探照燈照射、而高射砲亦似貫珠而發、記者在前綫引領東望、但見電炬如虹、懸於天邊、彈似流星、上下飛舞、厥狀甚爲奇妙、

炸毀大野戰砲

中央社云、敵軍所有陸軍大砲、多配置於租界東區楊樹浦一帶、藉外人産業爲蔽護、不斷向我浦東・閘北・兩方陣地射擊、十六日晚六時、敵以極大之野戰砲、頻向閘北轟擊、巨聲震盪、與海軍大砲迥異、至夜半、我空軍來襲、偵得其確實方位、即投擲巨彈數枚、將其炸毀、故至夜半起、該處即行沉寂、不再聞有巨砲之聲矣、

敵飛機場受損

又據中央社記者調查所得、除有敵砲艦一艘被我投中一彈、逃往淞口修理外、寶國路五二五號敵兵營被炸起火、全部焚毀、此外、在匯山區域內、被我投彈五枚、楊樹浦路底公大紗廠及軍工路附近、被我投中數彈、擊斃頗鉅、敵臨時飛機場及飛機倉庫被毀甚鉅、

敵第六次增援
第一批昨日已抵滬

敵自上月二十八日起開始第四次總攻後、不但毫無進展、且屢遭我軍之猛烈抵抗、其傷亡之鉅、爲空前所未有、在滬敵軍、現已毫無鬥志、故敵迫不獲已、只得再向國內作第六次乞援、茲據確息、東京方面、已决定抽調第三師團及第六師團各一旅團、第十五師團一師團、僞滿軍程國瑞部一旅計三團、及臺灣軍一旅團來滬、作第六次增援、其中第一批三千餘人、已於昨晨七時左右、乘敵商輪改建之運輸艦那智山丸及高雄丸等二艦抵滬、停靠虬江碼頭登陸、兩艦於敵軍登岸後、即行內駛、現那智山丸停靠招商局中棧、高雄丸則停泊十五號浮筒、

（中央社）昨日下午三時、續有敵運輸艦Nojima號一艘駛滬、停靠於招商局北棧、運來敵飛機用零件甚夥、此外泊浦江之敵運輸艦、除於昨晨載敵援軍來滬之二艘外、尙有八二號運輸艦主基丸、在黃浦碼頭起卸馬料、六一九號運輸艦東基丸、在大阪碼頭起卸機關槍彈、運輸艦Eo ima號在招商局北棧起卸燃煤及炸彈、長崎丸在滙山碼頭起卸槍彈及砲彈、

華義公司 恩德輪 開往寧波

十月二十日起在廣東路一二三號本公司售票

十月廿一日禮拜四下午二時由十六舖金利源碼頭開往寧波 官房艙客均由本輪供給上等客飯並有茶役招待

渣華郵船公司

芝沙路亞號准於本月廿七日上午（禮拜三）開往廈門香港小呂宋及爪哇各埠 惠顧請駕至四川路一二三號本公司接洽無任歡迎電話一六二四五至七

上海竺通記運駁部啓事

本號備有行駛長江各口岸堅固駁船數十艘 載重自五十噸至一百念噸現極力改良配備爲各界竭誠服務值此非常時期因雖運輸凡各大工廠商行遷移至長江各埠需要者請駕臨敝號接洽以便預定船隻備運貨不到鎮江以上而未滿五十噸之另件或在封鎖內及阻碍區域恕不承接至報關接照通行證以及裝貨小工汽車短駁均由客家自理 地址廈門路尊德里二號 電話九〇九六五及九二七〇五號 電報掛號六二七三號

英商泰利有限公司 經理信通公司洋棧 通告各客商啓事

本棧因地臨戰區時值非常前於本月七日至九日登報通告各行號迄今多日來接洽提貨者僅屬少數爲特再行通告各行號從速自行向市商會辦理手續來棧提取以免意外否則如遇任何意外發生本棧按照所載規定不負責任幸勿自誤 諸希公鑒 英商泰利有限公司經理信通公司洋棧敬 棧址光復路八九三號 臨時辦事處武定路儀餘里十六號

上海市碼頭工人生活改進社工友同志鑒

應一致擁護政府加強抗敵力量即使在本社未奉市黨部核示以前亦應步驟一致除對於失業工友已擬有具體辦法外凡在本社會經登記之各碼頭工友無論何時絕對不准爲敵利用及爲之起卸搬運軍械貨物與一切工作亦不得藉口被迫强制以圖狡賴倘有上項情事一經查覺本社自當予以最嚴厲之處置至因拒敵致受傷害本社亦當專呈當局請予撫卹特此通告

啓者目前國難嚴重本市碼頭工人因向來散漫間有無形被敵寇利用者實可痛心茲由本社理事長葉委員夏代向最高當局請求整理改組率統秘字一五五號通知已移交滬市黨部核示在案惟目下全面抗戰舉國

上海市碼頭工人生活改進社常務理事 景仕權 夏文榮 吳大振 同啓

收容資遣湘僑委員會通告

本會於本月二日成立 專爲救濟被難同鄉 以收容資遣爲限 現在大馬路冠生園對過慈永里設立收容所及本會辦事處 凡我被難同鄉 決計回湘者 自十月九日起 務請親赴該所報名 特送 以本月底爲止 逾期不再遣送 幸勿觀望自誤 但不願回湘者 即毋庸來所登記 特此奉達 諸希公鑒

普善山莊敬求各界大善士樂助掩埋棺木經費

敬啓者此次淞滬戰事發生已逾二月 山莊掩埋工作異常繁忙所有各難民收容所各救護醫院以及華租兩界往來不幸死亡兵民悉由山莊備棺收殮運往西郊地埋葬並立碼編號以備待領對於人道衛生不無裨益查本山莊之的款社會共知然爲地方公益事業亦不能不勉任鉅艱努力負責進行以副衆望惟工作範圍益形浩繁經濟因之愈形竭蹶務求各界大善士善願宏發源源施慨助棺木經費共襄善舉澤及暴露功德無量如荷 惠賜請送至六馬路二百十號本山莊總辦事處（電話九二五六九號）當即奉正式收據以資徵信並登報鳴謝以揚仁風

大華無綫電公司通告

本公司自即日起遷移三馬路一一五號原址二樓十五號房間照常營業電話一四一四五號電報掛號四九四五 曹仲淵啓

江海關布告 第一六一九號

爲奉令米穀小麥免征轉口稅布告

茲遵奉財政部令，自本年十月十八日起，所有米穀小麥，特准免征轉口稅·仰各商人一體周知·特此布告· 中華民國二十六年十月十八日 監督諸昌年 稅務司羅福德

計告

先母張太夫人痛於本年九月十七日寅時壽終 茲已於同月十九日未時在中國殯儀館大殮 二十四日恭扶 靈柩下鄉安葬於滬西法華區 公之塋 茲謹擇十月二十日唪經成主 祇以國難嚴重不克如禮 哀此訃聞 孤哀子 寰 貞 鑣 泣啓

徐文甫啓事

茲定月之十九日（即夏曆九月十六日）爲大兒運財授室 際茲國難方殷 禮節從簡 恕不另柬 諸親戚友統此奉聞

何蘭生 陸健如 爲長男嘉裕 女浣秋 結婚啓事

謹訂於國曆十月十九日下午三時在上海四馬路中央菜社舉行婚禮值此國難期間一切從簡特此登報敬告 諸親友恕不另柬統祈 鑒宥

王紹濂 邵靖君 王耀庭 傅憐塵 結婚啓事

茲奉雙方家長之命謹定於國曆十月十九日下午三時在威海衛路中社舉行結婚禮一切從簡恕不另柬特此敬告 親友

溫雄飛 伍鏡泉 爲長子復 女賜金 結婚啓事

長子復 長女金賜訂于民國二十六年十月十九日在南京舉行婚禮，時值國難、一切從簡遠近親友統此奉聞

吳大廷 弟孚廷 子金根 之妹梅寶 莊掌寶 由 龔妙生 福貴 二君介紹

茲於國曆十月廿二日假座五馬路上海新旅館舉行婚禮值此非常時期一切從簡恕不柬邀特此敬告各親友諸希鑒宥 上海三洋涇橋吉慶里六號吳孚廷

殷潤生敬告親友

十月二十二日假座英租界寶善街復興園爲長子雲青結婚際茲國難時期一切從簡恕不柬邀諸維亮鑒 殷潤生率子雲青謹啟

華北各綫無激戰
忻口敵軍砲轟我陣地
津浦綫我軍渡徒駭河

［南京］據太原可恃外人發表長途電話，華北各陣綫今日皆形沉寂，中日雙方軍隊在過去數日劇戰後，疲乏不堪，故現需休息，並待援軍，日軍戰於平原區域者爲第二第三第五三師，及「滿洲國」兵一旅，不久將有生力兵四旅來援，日軍在平原用重砲轟擊，以阻華軍之進攻，但華軍卒奪得日兵來福槍八百枝，輕機關槍百挺，野戰砲十門，與坦克車三十餘輛，昨日原平戰地擊落日方重轟炸機一架，日機誤認原平以南之華軍陣地爲日軍陣地，乃擲下紙烟食物與子彈，落於華軍陣綫之後，同時娘子關形勢現較鬆動，平漢綫與津浦綫皆無變動，平漢綫華軍據守高邑以南之陣綫，而津浦綫之華軍，則在禹城一帶云，（中央社十八日路透電）

［太原］我軍某師於忻口南槐花戰役中，獲敵「大滿洲國」及「北支那」地圖一份，對軍事部署甚詳，計津浦綫方面，爲第十第十六兩個師團，平漢綫方面，爲第六第十四第二十三個師團，平綏方面爲第五師團及酒井旅團，（十八日中央社電）

［太原］前方電訊、㊀忻口前方正面、十八日上午敵砲兵向我界河鋪陣地轟擊甚烈，左翼永興村一帶，敵坦克車甚活躍，我軍各路配備益形嚴整，陣地堅固，對犯我之敵迎頭痛擊，敵受挫，未敢前進，迄午仍相持中，㊁朔縣城內之敵，聞已向馬邑（在山陰之西南朔縣之東北）方面退去，（十八日中央社電）

［太原］忻口方面我軍連日與敵血戰，獲戰利品甚多，計步槍五六百支、輕重機槍四十餘挺，砲二十門，無綫電臺兩座，十七日並擊燬敵重轟炸機一架，落忻縣奇村鎮附近，該機可容十餘人，價值五十萬元左右，頃據前方歸來之軍官談，敵此次在忻口作戰之方法，異常拙劣，其開始進攻，必先以排砲亂轟，每分鐘有達數十發之多，敵機亦亂擲炸彈，如此密集轟炸，或數小時，或終日不斷，其消耗彈藥，無法估計，現敵以濫施射擊，又因我遊擊部隊散佈敵後方、時將其交通綫破壞，接濟不繼，十分恐慌，不得已乃假飛機輸送食品子彈，但以拋擲不準，多有落我方陣地者，其窘狀現已畢露矣，（十八日中央社電）

［濟南］我軍昨早渡徒駭河，到禹城北十二里廟毛家園，與敵激戰，敵之主力由黎吉寨增援，步砲聯合兩千餘，遂在北邱以南地區鏖戰，斯時我有力部隊亦到達，雙方夾擊，數次肉搏，斃敵甚多，敵遂潰退，我游擊隊刻亦在陵縣西北與敵激戰，敵鋼甲車兩列，前在平原北十五六里處，觸我預設地雷炸壞後，至今未見敵甲車出沒，德州以南敵約五千餘人，內有李守信等僞軍，（十八日專電）

［濟南］今我軍仍在平原附近肅清殘敵，（十八日專電）

［濟南］軍訊，㊀我徒駭河南岸部隊，於十七日子刻架橋，寅刻全部渡河北進，距十二里廟迤北，與敵接觸，激戰甚烈，經我軍數次猛攻，敵漸不支，現有撤退模樣，㊁我某旅現已進抵鷄鳴店以西地區，與敵激戰，正向平原挺進中、某旅現在王家店一帶、與敵激戰中、㊂我游擊部隊、在連鎮以南與敵大部遭遇、當發生激戰、斃敵百餘名、得槍七十餘架、機槍三挺、馬十餘匹、並於十五日夜襲擊東光敵軍某部、將敵輜重全數焚燬、（十七日中央社電）

［南京］關係方面頃接太原來電，報告戰況如下、㊀晉北方面十五日我右翼向桃園村北下郭村之綫進攻、與敵激戰竟日，我各部由正面出擊，收復板市弓家莊之綫，並與突入南槐花之敵三千餘，肉搏多次，十六日將該敵殲滅殆盡，我左翼各部與敵主力約八千人、在大白水衛家莊一帶，激戰一晝夜，敵我傷亡均慘重，我軍十五日晨在廣靈靈邱間，獲敵給養車一百三十餘輛，斃敵八十餘人，克復淶源之支隊十五日已進至紫荊關，㊁晉東方面我軍十六日已將奪關關溝之敵包圍，殲滅殆盡，殘敵向地都逃竄，斃敵少佐大隊長各一員，上中尉官兵約五百餘，獲山砲二門，槍馬文件甚多，我亦傷亡官兵百餘，㊂晉北之敵，係第五師團全部，第三師團各一部，酒井鈴木兩兵團騎兵重砲各一聯隊，共約十個聯隊，晉東之敵係川岸兵團第八第七七聯隊步騎，約五千餘人，（十八日中央社電）

▲本埠訊 某軍駐滬代表昨接前方捷電云，甲、我右翼挺進部隊克復淶源後，於十五日在廣靈靈邱間之機家灣，襲擊敵運輸隊，繳獲騾馬一百四十五匹、大車九十餘輛，步槍十九枝，手槍二枝，俘虜運輸員百二十三人，衣物器材多件，斃敵八十餘人，該部乘勝追擊，於十六夜克復廣靈城，城內敵軍狼狽向蔚縣逃走，乙、我彭旅克復平型關後，又於十五日在平型關東北之小寨村，截擊由靈邱退走之敵，奪獲汽車一百三十餘輛，激戰至黃昏，將敵完全擊潰，繳獲榴彈砲二門，步槍二十枝，敵傷亡百餘人，殘敵向西逃走，該旅主力於十六夜襲擊平型關以西之團城口東跑池，當將該地一帶完全克復，繳獲甚多，正清查中，殘敵向大營逃竄，我軍正向大營進擊，（中央社）

兩路沿綫各地 又遭敵機肆虐
敵機昨一日間九次襲蘇 兩度襲京被我擊落一架
滬杭路各站遭敵機轟炸 我空軍在武漢上空擊敵

［蘇州］蘇十八日竟日均在敵機空襲之中、由晨八時三十分鐘起、迄晚五時止、共計九次、每次擾亂有達一小時之久、敵機仍以鐵路及列車爲目標、恣意轟炸、總計投彈不下五十餘枚、其審意破壞我交通機構、並慘殺我行旅、至爲明顯、蘇地東起外跨塘、西至滸墅關及蘇嘉鐵路、均遭敵機轟害、但以其目標不準、損害不重、詳情尚在調查中、（十八日中央社電）

［南京］敵機十二架十八日晨九時，企圖襲京，我機前往截擊，敵機乃在丹陽一帶投彈數枚，向東逃去，下午二時五十分，敵機十架，二次來犯，我機昇空迎擊，敵機八架發現於京市東南方上空，我高射砲槍密集射擊，聞敵機一架被擊中着火，落於湯山附近，一人張保險傘跳下，落於麒麟門外，已被俘，餘人焚斃，餘機在光華門外投重磅炸彈十餘枚逃去，（十八日專電）

［嘉興］十八日敵機七次竄禾，八時過禾時，在七星店猛擲機槍，死一孩，八時餘三架在硤石站擲彈三枚，燬車一輛，路無損，後敵機三架，九時在松江站擲彈三枚，燬汽車一輛，汽輪一艘，（十八日專電）

［漢口］敵機十二架，十八日上午五時，由江西樵城棒樹經修溪由崇陽達武漢上空，我空軍出動阻擊，高射砲隊齊發，敵不逞，倉皇在中山公園西投彈七八枚，向原路逃去，（十八日專電）

［南京］路息、昨日由京駛滬之第三〇一次車，於午刻十二時許駛至滸墅關附近時，突遭敵機多架猛烈轟炸，損失詳情，尚未獲報，

中央社云，軍息，昨晨八時廿分，有敵機三架，沿滬杭甬鐵路南飛，在王店車站投彈三枚，車站月台及出口處被炸毀，旋該三敵機復續南飛，八時三十五分，在硤石車站亦投三彈，車站附近之民房多間全遭炸毀，此外在長安車站，於昨晨八時三十分，亦有敵機多架，濫施轟炸，先後投彈六枚，第十一次客車及軌道一部被炸毀，炸斃旅客十一人，傷二十一人，在上述三處既無軍事設備，亦無軍隊及軍需品運送，敵機之一再轟炸我非戰爭區域，及非戰鬥員，其慘酷殘暴，實無絲毫人類理性也，

［香港］敵機轟炸粵路民房，結果共毀百卅餘間，平民傷斃四百餘名，（十八日專電）

［香港］寶陽鐵路斗山冬瓜嶺公益牛灣各站，十五日被敵機炸毀，路軌數段被炸，牛灣渡海鐵船亦炸傷，未沉沒，（十八日專電）

［蚌埠］十八日晨六時二十五分，江北邵伯發現敵機兩架，由東向西高飛，又十時許，皖中合肥到敵機四架，投彈轟炸，損失未詳，旋向東北逸去，（十八日中央社電）

◉新浦 十八日晨十一時許，有敵機兩架，自西南飛襲東海新浦上空，用機槍掃射，我高射砲當發砲還擊，敵機未敢低飛，旋向東北逸去（十八日中央社電）

［鎭江］十八日上午九時，有敵機二十餘架，分批經江寧西飛，在錫站附近投彈七枚，在丹陽用機槍掃射，新豐站投彈十六枚，惟均落麥田，（十八日中央社電）

［福州］日機多架，十八夜八時許，分兩次經省向東北飛去，臨市空時，機聲軋軋可聞，防空處卽發加緊警報，至九時十分始解警，（十八日專電）

［香港］敵機十八午飛深圳附近，炸我新築公路，港新界之青山，聞炸彈聲，共投十五彈，（十八日專電）

日艦轟沉我漁船案 港政府開始調查
日總領被邀竟置之不理 漁民遇救者均到會作證

［香港］港調查遇難漁民委會，十八日在最高法庭開會，日、葡、兩領均被邀出庭，惟日領不到，聲明決不參與，遇難生還之漁民十四人，次第出庭，詳述日艦轟炸漁船慘狀（漁人林之供，九月二十一日晨，日艦將漁船十二艘逐一發砲轟沉，漁船中男女老幼數十人溺斃，（十八日專電）

［香港］香港政府所派徹查日軍艦轟沉中國漁船之委員會，今日已開始辦公，該會會邀日總領事參加此項工作，但該總領事置之不理，被沉諸漁船僅十四人遇救，德船香霍斯脫號救起十人、太古公司嘉應輪船救起四人，今除此十四人到會陳述遭難詳情外，嘉應號之船員亦到會作證，按是案於九月二十二日發生於香港口外，（中央社十八日路透電）

敵機飛陝窺伺

［西安］敵機一架，十八日上午十一時，由晉北方面飛至陝境蒲城窺視，西安接報，卽發出警報，旋敵機經三原涇陽咸陽等地，至十一時二十分，飛至西安上空，高達三千公尺，見我有備，卽倉惶東逃，十一時半解除警報，（十八日中央社電）

敵機竄擾魯南 一架受傷

［濟南］今敵機四架、由日照竄徐州宿州、八架竄擾魯南，在泰安掃射、被我擊傷一架、在大汶口投一彈無損失，在南驛投二彈，兗州投六七彈、又四架竄膠濟沿綫，（十八日專電）

廈港外 敵艦增多

［廈門］廈港外敵艦，十八日增至七艘、大型巡洋艦一，驅逐艦六，（十八日專電）

［香港］粵沿海敵艦復增、汕發現四艘、虎門外兩艘、港澳間兩艘，其在海洋中未侵入我領海者，尚未查明，（十八日專電）

［香港］瓊崖海面開到敵艦十餘艘，北海數艘，有所企圖，我已嚴備，敵難得逞，（十八日專電）

李宗仁否認 桂梧被炸

［南京］第五路軍總司令李宗仁，十八日否認報載敵機襲桂林梧州轟炸，謂僅有警報，並未有敵機飛桂轟炸，（十八日專電）

嘉興 槍決漢奸

［嘉興］軍事機關十八日上午十一時，槍決破壞交通偵察軍情漢奸高學松·劉正庭·劉周氏·陳杏生等男女四名於北郊，（十八日專電）

港英艦昨演習

［香港］港英艦十八日起出海演習，鷹號亦參加，（十八日專電）

電台員工被擊斃 撫卹辦法

［南京］交部爲勉勵電台人員，努力從公，規定撫卹辦法，凡戰區員工受意外襲擊而斃命者，發給棺木費一百五十元，撫卹二百五十元，及十五年半薪支付，傷者除醫藥費由各該電台支出外，另發慰藉金，（十八日專電）

中央·國府 兩紀念週

［南京］中央十八日晨舉行總理紀念週，出席全體工作同志，由居委員正報告，題爲「我們因何而抗戰」，其結論稱，第一我們爲保衛世界和平正義而戰，第二我們要爲爭取最後勝利而戰，（十八日中央社電）

［南京］國府十八日晨舉行紀念週，計到朱慶瀾·張繼·林雲陔·王伯羣·李文範·暨文官·參軍·主計·三處全體所屬職員，由林主席領導行禮如儀，並即席報告後散會，（十八日中央社電）

北滿發生嚴重事態

◉新鄉 確息、北滿頃已發生嚴重事態、關東軍自十五日起陸續撤出關外、又華北敵軍、刻正積極醞釀所謂和平運動、（十七日中央社電）

張惠長接充中山縣長

［廣州］中山縣長楊子毅，調任粵省府參議，遺缺以張惠長接充，（十八日中央社電）

敵機昨又活動
轟炸無虛日
慘酷行爲世無儔匹 屠戮平民人類共棄

昨晨黎明起、卽有敵機三十餘架、自楊樹浦路底敵臨時機塲起飛、在本市上空盤旋數匝後、分赴四郊續肆轟炸、各情如次、

滬西

今晨七時左右、敵機三架、在滬西梵王渡一帶盤旋偵察、旋在中山路附近投下炸彈多枚、毀民房多間、嗣後並有大批荒謬傳單散下、我居民皆知敵方作用、不稍一顧、十時五十分、該三機復沿中山路·虹橋路·南飛、在虹橋鎮投彈六枚、毀民船一、民房三十餘間、敵機至此、意尚未滿、仍不時低飛以機槍掃射、敵軍之慘酷轟襲我非戰區及非戰鬥員、其殘酷實爲世界所不齒、

滬西虹橋鎮、於昨日上午十時、有敵機三架、在該鎮上空盤旋一週後、投擲重磅炸彈七枚、有二枚墮入河匯塘中、其餘五彈、計西灘塘河南籬笆處落一彈、橋南東灘落一彈、橋北西灘中一彈、均爆發、炸力極强、兩岸地上倒有死屍七八具、河中船隻被擊沉五六艘、在西灘塘北面一小船內、有五人罹難、南灘上死傷豬仔四五十頭、河北自西至東、商舖市房悉數炸毀、橋南約毀房屋十餘間、鎭上商民炸傷尤衆、記者前往調查時、見街中佈滿斷落電綫、道旁死傷人民、渾身血污、旁邊菜蔬館擔、棄置滿地、嗣經上海市防務分會救護隊趕到後、將傷勢較重之數十人、車送醫院救治、輕傷者敷藥包紮、炸斃屍首、由同仁輔元堂·普善山莊備棺掩埋、該鎮警察局、保衛團全體人員、於出事後分頭搜索死傷人民、緊急救護、暨整理電綫等工作、殊行忙碌、

閘北

閘北方面、昨晨黎明起、即有敵機十二架分爲四隊、每三架爲一隊、在寶山路·共和興路·太陽廟·潭子灣等處、盤旋偵察投彈、旋其中一部、復沿眞如至大塲公路及滬太路一帶轟炸、除毀我民房數十間外、餘無所損、

昨日上午九時三十分、閘北恒豐路智和里、受敵機炸彈三枚、爆炸起火、燒去房屋九十五間、又十一時二十分、新民路鐵路旁落下炸彈三枚、並未受損、金陵路·大統路·共和路·寶山路等處、共落下炸彈四五十枚、

昨晨十時至十二時、敵機在北站以北之一段、虬江路及鐵道一帶轟炸、下午一時許、敵機又往共和新路·與滬太公路·中山路·鐵路綫附近之虬江路·及滬江大學西面之北唐家浜等處投彈、又昨午十一時三十分、敵機轟炸北站時、有路軌三段一段長約二十六英寸、其他兩段約各長十六英寸被炸飛至滬司[illegible]內、可見敵機投彈炸力之猛、

浦東

浦東方面、昨晨起亦有敵機六架、分爲兩隊、在高廟·洋涇·及楊家渡一帶、盤旋窺探、旋在楊家渡投彈十餘枚、敵機於近三日來在浦東狂炸、洋涇鎮三里遙之市集、已毀去過半、而浦東塘橋鎮、於十七日下午、復被敵機四次轟炸、該處市集、已炸去三分之二、計死傷民衆前後一百餘人、在塘橋區之全區、扒出之屍體、計有殷家橋塘殷小學炸死三人、又鄰近市房六間、居民殷新根·張福全·王尹氏·胡殷氏七口、及小孩四口、六里橋立雲庵西首陳益山柴行、死女孩陳新寶、並路人一名、浜灘停靠唐慕橋難民船一只、共死八人傷十餘人、塘橋西木橋浜南叶坊中、死羅姓男子等三人、東木橋浜南臨家宅王生大番店內、死產婦及小孩老嫗四名、山家門死總婚陳氏、並兩男子、徐家弄堂死男女九名、已有屍體者共有四十餘具、其餘尚在搜索中、傷者有百人以上、塘橋自新馬路起、越馬路至東一直過山家門近塲基頭止、房屋全燬、塲基對過塘畔小學炸燬課堂三間、綜計民間房屋損失、塘橋路上炸燬者約一百餘間、浜南臨家宅一帶、被燃燒及炸燬者五十餘間、洋涇區域方面、包刮楊家渡·俞家廟·其昌棧·陳家宅一帶、前日同時與塘橋被炸者有廿餘間、死傷十八人、惟昨日上午九時起、敵機三架、又在張家浜以北·楊家渡一帶、投十餘彈、草泥塘等處、貧民房屋、毀去甚多、貧死傷十餘人、至下午二時起、敵機數架、又四五次在浦東由洋涇起、而至十八間·其昌棧·春江碼頭·爛泥渡·楊家渡一帶投彈、達三十餘枚、下午五時、尚在投擲中、

眞茹

昨日上午九時四十分、有敵機六架、在眞茹區南曹行鄉附近投彈十八枚、民房受燬四五間、炸傷十餘人、炸死二十餘人、傷者立由中國紅十字會第十急救隊、隊長鄭遐坤·陶哲于·領隊自何林祥等十二人、在飛機轟炸之際、冒險救出、送往世界紅十字會第二分院醫治、

在轟炸中来去

郭沫若

（十）

從岳軍那裏剛好回到寓處，淳如處長有電話來了，說蔣先生叫我去談話，立刻就去，有汽車派來接我。不一會汽車也果然來了。

天在下雨，一個人坐在很宏大的一架汽車裏面，覺得有點興奮。汽車夫是用不着關照的，他只是開着在走。

走了一些轉折到了一個地方，又被人引導着步行了一段路，到了一處很樸素的住處。

剛進廳堂門，穿着深灰色的中國袍子的蔣先生遠遠由左首走出，是滿臉的笑容，眼睛分外的亮。

—你來了。你的精神比從前更好。蔣先生一面和藹地說着，一面和我握手，手是分外的暖和。

廳堂相當寬敞。當門不遠處，横放着一張條桌，蔣先生背着門在正中的一把大椅上坐着，叫我到桌對面的正首去就坐。我說，我的聽官不很敏，希望能夠坐近得一點。於是我便在左側的一個檢發椅上坐下了。

蔣先生又道—你的神采比從前更好，看來比從前更年青了，貴庚是？

—是壬辰年生的，今年四十六歲。

蔣先生的態度本來有威可畏的，有好些人立在他的面前不知不覺地手足便要戰慄，但他對我總是格外的和藹。北伐時是這樣，十年後的今日第一次見面也依然是這樣。這使我特別感覺着愉適。

我也同樣地感覺着蔣先生的精神比從前更好了，眼睛分外的有神，臉色異常紅潤而煥發着光彩，這神彩就是在北伐的當時都是沒有見過的。我見過些西安事變後的蔣先生的像，覺得很有憔悴的神情。抗戰以來的局面不用說是異常繁劇的，我念到蔣先生的健康，我自己是暗暗地懷着有幾分的憂慮。但這憂慮，完全是杞憂，由我自己的眼睛已經證明了。

「目擊而道存」，儲蓄在腦裏所想說的話頓時也感覺着毫也沒有說的必要。因爲蔣先生的眼神充分地表明着鋼鐵樣的抗戰決心，蔣先生的健康也充分地保證着鋼鐵樣的抗戰持久性。抗戰既堅決而能持久國家民族的將來還能有更超過於這一點的嗎？自然，我並不是素樸的唯心論者，以爲精神超過一切。但我們目前的中國是當以精神奮勵爲前提的，因爲物質的供應雖然不周到，但已相當有了一些準備，如果大無畏的精神力毫不發動，則一切物質上的儲集只是死物，而且會成爲自己的累贅。現在，我們最高的精神力活動了起來，一切物質上的工具都賦予了新鮮的生命。生命是聯綿繼續的不斷的流。生命誕生生命，要保持着它的不斷的永續，那是物理的必然的趨勢。所以我們精神力一發動了，必然地要進求物質的充實，以維持活動力的久持。蔣先生是我們最高的領袖，他既有持久抗戰的決心，那他對於抗戰必如何始能持久的物質條件。（例如孫總理三大政策所暗示），必已高瞻遠矚，成算在心，不然，他是不會有那樣的澄明，那樣的寧靜的。

他問到了我關於甲骨和金文的研究上來，問我今後是否尚有繼續研究下去的興趣。我說，只要有材料和時間，是仍然想繼續研究下去的，關於那類古器物學的材料，散在歐美各國的很多，將來如有機會時很想把它們收集起來。蔣先生允許我，說將來可以設法。

又問到我有沒有朋友可以做宣傳工作的人。我對於這個問題却答應得很苦澀：因爲我以前的朋友大抵分散了，有的也改變了興趣，回國以來雖然知道有好些長於宣傳工作的人，但不必是我的朋友。因爲雖然承蔣先生兩次問到，但我於咄嗟之間，竟沒有可能提出任何人來。

蔣先生又說，希望我留在南京，希望我多多做些文章，要給我一個相當的職務。

我自己也感覺着，我的工作是以做文章爲最適宜的，但我因爲耳朵聾，沒有可能參加任何的機構。因爲很明顯地是不能參加任何的集會的，別人的議論不能聽取，自己的議論也就無從接洽。我把這個情形，直率地說出了，我說，文章我一定做，但名義我不敢接受。

蔣先生說，一切會議你都不必出席，你祗消一面做文章，一面研究你的學問好了。

這樣的懇切的幾句話實在是使我感激。而且在這簡單的幾句話裏面，還給予了我一個今後工作的途徑：學行兼顧。我看，在凡百方面這個途徑恐怕都是必要的。

我沒有再多說話了。

蔣先生又問了我的家眷，又問到了我爲什麼到了日本去了十年的一層，我也回答得很直率。我說：我沒有錢，在國內不能生活，又不能到歐美去，所以只好到日本跑。

此外還承問了些我個人的私事，最後是辭，我們改天再來詳細的談。於是我便告辭起身，蔣先生一直把我送到大門口。

又是一次溫和的握手，依然是滿面的喜色，分外發着光彩的眼睛。

商務印書館發行
兒童世界
第三十九卷 第四·五期 合刊出版
要目：全面抗戰開始了 修爾開和趙發高 都市的防空 前進 蘇美超北極的新航空線 抗戰配要 每冊一角

商務印書館雜誌定戶公鑒
敬啟者敝館發行之東方雜誌教育雜誌兒童世界英語週刊四種決於十月內復刊少年兒童畫報兩種於十一月內復刊另詳本館啓事（見十月一日新聞報時報二日申報大公報三日時事新報民報）諒荷察鑒此非常時期寄遞方法不能不有變通特定辦法數項如左並祈公鑒（一）定戶原住址在上海因戰事遷徙者甚多郵遞恐有錯誤復刊以後最初一期將暫不寄遞請將原定單到本館發行所或附近支店報明現在住址即行發寄（二）…（三）…（四）…（五）遺失定單之定戶請與原定雜誌處接洽 商務印書館謹啓

中華書局初版新書
十月份上半月出版十三種特價七折

近代中日關係史綱要（中華百科叢書）……左舜生編 定價六角 特價四角二分
日本小品文（中國文藝社叢書）……傅東華等著 繆崇羣譯 定價二角 特價一角四分
戰後世界金融史（大學用書）……宋家修譯 精裝 定價二元 特價一元四角
Paul Einzig: World Finance Since 1914
基本英語進階（基本英語叢刊）……中國正字學會主編 吳富恆譯 定價四角五分 特價三角一分五
C. K. Ogden: Basic Step by Step
學校調查（大學用書）……黃敬思編譯 精裝 定價一元四角 特價九角八分
墨學源流（大學用書）……方授楚著 精裝 定價一元八角 特價一元二角六
中國圖書分類之沿革（大學用書）……蔣元卿編 精裝 定價一元五角 特價一元〇五
精校評注古文觀止……王文濡校勘 二冊 定價七角 特價四角九分
教育心理學談話……湯心園譯 定價四角 特價二角八分
William James: Talks to Teachers on Psychology
月灣村之鬼（韋氏英文補助讀本）……M. West 譯述 定價二角五分 特價一角七分半
西畫論叢續集……倪貽德著 定價五角五分 特價三角八分五
J. Marde Falkner: Moonfleet
法國中古短笑劇……劉小蕙譯 定價三角五分 特價二角四分五
Le Cuviex et Autres Pièces par M. Dondo
紫色炸藥（中國文藝社叢書）……程朱溪著 定價三角 特價二角一分

——另有戰時讀物百餘種——
特價七折或八折·本月底止
（外埠函購郵寄費約照各書定價一成）
（丁495）

社會日報
小型報鐵軍 陣容壯盛 聲威久著
明日恢復 新聞文藝並重 原有戰時特刊 火線 篇幅
—名作家編撰— ●定報四月一元●
館址移上海愛多亞路一六〇號 電話八三一二三 本報每日刊另發售前出四期彙售運郵祇收一角

輕便快印器
印刷片刻可待 廿餘人終日寫稿 費校對之勞 各界機關學校必備 寄費一成 接匯即寄
●小號每具六元中號印面加倍十元
文件圖樣表格打字紙印寫油印一稿 照印數十張或翻數百張如鉛石印 清爽不用蠟紙藥水比油印膠印簡易歡迎參觀 印或函索圖說郵購附加
上海西藏路小菜場時應里生生社

上海鳳凰寶記電池廠 照常營業
本廠出品各種乾電池一概俱全定價格外低廉如蒙賜顧值此戰事期內一律叨光現惠恕不放賬 新惠諒乃禱
廠址陸家浜路林蔭路底榮華里南市電話二三八四四號轉

自由農場 A字消毒牛奶
天時轉涼及時進補牛奶最爲相宜本場際於非常時期特定優待辦法爲飲戶減少負担但定飲須請從速以免向隅 嬰孩常服尤有特定辦法取費殊廉以期普遍
地址延平路二六〇號 電話三〇四三〇

在此非常時期君之汽車開支亟應竭力節省欲達此目的請即購置飛霞汽車每介侖可走四十七哩
大利汽車行啓
地址邁而西愛路四八五號（辣斐德路口） 電話七一四三一號轉接各部

白濁的出路

白濁混合製劑，具有強大殺菌力而無副作用之淋病良藥白濁，及一切老白濁難愈之變症，服之均可達到治愈之目的，惟男子，淋病同時，可外用「抗淋水」自行洗滌尿道，以資除內服「克淋儂」，外用「卡而雲地陰道片」爲坐藥內外兼治。
白濁一症，爲最難根治之病，故患者皆苦於無根治之出路，然研究其原因，[illegible]……女子淋之諸白帶，雖初起黃色，…▲克淋儂藥房均有出售。

世界一片排斥暴日聲
倫敦二次市民大會到萬餘人
譴責日本獸行主張禁止接濟
美國洛杉磯成立抵貨新團體
加拿大瑞典對我國表示同情

［倫敦］反對派工黨倫敦黨部與總工會倫敦市執行委員會本日午後在脫拉法爾伽廣場舉行集會、反對日本侵略中國、參加人數在一萬人以上、工黨下議院黨團領袖阿德里少校與該黨下議員格林武伍、均曾發表激昂演說、主張實行抵制日本貨物、并要求「英國政府有所行動」、旋即通過決議案稱、吾人對於日本軍「屠殺中國無辜平民」、深惡痛絕、其他各國對於此種作戰方式、若再加以默許、則各該國人民之安全與人類文明之前途、均須遭受重大危機、「吾人茲要求英政府禁止本國人民以軍火售予日本、或以款項貸於日本」、阿特里少校演說並云、「日本政府在經濟上所處之地位極爲脆弱、日本係以對外貿易爲其經濟命脈、其中不列顛帝國連各自治領各殖民地在內、與美國之對日貿易、即佔一大部份、英美兩國人民僅須出以個人行動、在經濟上加以壓迫、日本政府即當感受重大影響、倫敦消費合作社、業已發軔抵制日貨、吾人僅須步其後塵、此在政府亦大可仿而行之」云、此外、參加集會者多持有各種反日標語、例如「勿在倫敦碼頭起卸日貨」、「中國四千年文化已被日本野蠻主義所蹂躪」、「日本之勝利即爲中國之滅亡」云、（中央社十七日哈瓦斯電）

［倫敦］阿特里演說又稱、英人對於現在正在世界猖狂之「人類禽獸化」、須嚴加監視、英人之所目擊者、即殘酷之帝國主義無故向一偉大民族進攻、且無絲毫可藉口之理由存在云、倫敦赫爾區亦舉行民衆大會、到會者二千餘人、倫敦市長蒞臨演說、後通過議案、致覊美總統羅斯福、贊助其民主政治即屬積極之理想之宣言、該會並主張今後一切愛好自由之國家、更應團結一致云、（中央社十七日路透電）

［倫敦］英國全國勞工運動執行委員會前此通過決議案、譴責日本暴行、並主張抵制日貨、並曾以此項決議案、分送國際勞工聯合會與第二國際所屬各國支部、申請贊助、英國總工會執行委員會頃發表聲明、謂美國・加拿大・紐西蘭・澳洲聯邦・墨西哥・印度・比利時・荷蘭・法國・瑞士・瑞典・挪威・丹麥・捷克・奧地利・愛爾蘭各國工會、對於此項呼籲、業已答復、均謂「決定實行抵制日貨」、其中奧國工會並謂、「本國境內法西斯主義雖佔優勢、但維也納婦女向商店購物時、均拒不購買日貨」云、英國總工會秘書長即國際工會聯合會主席西特林爵士並向報界發表談話稱、目下中國人民方與日本暴行相鬥爭、吾人所提倡之抵制日貨運動、乃對於中國人民表示同情之初步有力舉動、日本政府檢查新聞甚嚴、該國軍隊殘殺中國平民一舉、在全世界所引起之惡感、該國人民實無由知之、因此、惟有實行抵貨運動、俾日本商人與人民一致發覺對外商務業已停頓之後、始可起而壓迫該國政府、中止殘忍不義之對華戰爭云、（中央社十七日哈瓦斯電）

◉洛杉磯　此間今日復有抵制日貨之新團體成立、名爲「抵制日貨促進和平會」、擬將於星期三晚宴請工商金融各界領袖、稱日本軍閥之驕武野心、惟有抵制日貨、使其財源斷絕、始能戢之、若徒恃外交方面之抗議、則行見世界和平完全崩毀而已」、（十七日國民電）

［舊金山］此間華僑數百人、今晚在通衢中舉行抵制日貨示威運動、一時交通爲之停止、遊行者皆高舉「實施九國公約」等標語旗幟、一般日人商店、均因之提早收市、（十七日國民電）

◉渥太華　加拿大國聯同志會今日宣稱、該會主張國聯實行制裁、以懲罰日本侵略中國、該會三十六分會現定於下月六日召開特別大會、討論進一步行動、（十八日國民電）

◉斯德哥爾摩　日本此次侵略中國、瑞典全國輿論、對於中國一致同情、瑞典全國職業協會・政府黨委員會・瑞典婦女協會・瑞典青年協會・聯合發表宣言、譴責日本、并擬定具體辦法、隨同英美抵制日貨、又瑞典國聯同志會、頃亦呈請瑞典外交部、依照國聯盟約、積極贊助中國、藉以消弭戰禍云、（十七日中央社電）

［倫敦］此間政界現以爲英相張伯倫・工黨領袖阿特里・與工黨議員格林武晤談後、英國工黨在本月二十一日下院辯論時、關於對日制裁之主張、或將採較前更爲審慎之態度、目前英國各種團體、幾無日不有對華同情之表示、雖極貧人民、現亦應募捐助衣服、以供中國戰區災民之需、惟抵制日貨一層、輿情顯不一致、孟却斯德主教今日在自由貿易廳主持民衆大會演說、謂渠不欲有所威脅、但欲有所請願、渠不信日本人民之眞正靈魂、竟完全贊助其軍閥在華之舉動云、孟却斯德商會中國股主任司徒華前曾供職於上海英商元芳洋行、亦發言謂、孟却斯德所提出抵制日貨之建議、是否可爲人信、其純粹出於道德立塲、而無他種作用、此點應加注意云、孟却斯德指導報稱、今日民衆大會卒通過以經濟壓力加諸日本之議案、但將來究能採行何種辦法、則將於九國會議舉行時見之云、（中央社十八日路透電）

九國公約會議 美方說明宗旨
尋求方法速止中日戰爭
英法等國答復參加會議

［華盛頓］國務院官員今日聲稱、召開九國公約會議之主旨、「在考察遠東之情狀、及尋求迅速制止中日戰爭之方法」、此爲比國邀請美國參加請書中所明白開示者、美國代表團之行動、當然不致超越此項請書上所開示之範圍、該官員又表示、美國對於軍事制裁、並未加以考慮、且亦不願參加國際間之是項行動云、按美國中西部和平空氣十分濃厚、該處報紙常對政府政策多所詆議、國務院官員此項聲明、當爲慰藉此一方面而發、（十七日國民電）

◉比京　截至目前止、業已接受參加九國公約會議者、計有五國、即英・法・美・加拿大・及中國、（中央社十八日哈瓦斯電）

◉惠靈吞　紐西蘭已接受比政府請書、參加本月底在比京舉行之九國公約會議、屆時將以駐英高等委員、爲紐西蘭政府之出席代表、（中央社十八日路透電）

英駐日大使訪日外次
九國公約會議日尚未接通知

［東京］英大使克萊琪爵士今日與日外交次官堀內會談五十分鐘、（中央社十八日路透電）

［東京］外務省發言人今日告路透訪員、英政府所致外相廣田關於十月十二日日飛機以機關槍射擊英大使署航空武官馬瑞案之抗議、日政府刻正在草擬覆文、英國駐日大使克萊琪爵士三日前接政府訓令後、即以牒文送致廣田、並彼此交換關於該案之意見、發言人又稱、日政府預料比國政府將以參加九國公約會議之請書致日政府、但迄今尚未接到此項請書、發言人繼談及華軍用毒瓦斯彈事、謂日未聞華軍已用此砲彈、日亦未聞日軍曾中此種瓦斯毒云、（中央社十八日路透電）

意軍兩千又開北非增防
總數已逾三萬員名
西班牙志願兵問題 法意主張又見鑿枘

◉那不勒斯　意國陸軍第二十一軍軍官五十九名、軍佐八十六名、士兵一千八百八十五名、頃在本港乘船前往北非洲意屬里比亞殖民地、按一閱月來、意國軍隊派往里比亞者、總數已逾三萬員名、該地意國駐軍員額業已超過埃及與法屬北非洲都尼斯兩地駐軍之總額、（中央社十七日哈瓦斯電）

［倫敦］西班牙志願兵問題、今日復有陷於僵局之危險、法國堅持政府軍方面若撤退志願兵一名、叛軍領袖佛蘭科將軍即須解散四名、法國所主張者爲「比例的撤退」、而意國駐英大使格蘭第則建議雙方撤退相同之人數、法國主張意國撤退之人數爲五千名、叛軍減此五千名後、將無重大損失、然政府軍若短少五千名、即將使飛機坦克車等特殊技術部隊大受影響、英國亦表示儻可考慮撤退五百名、以示信義、法國估計國民軍方面共有志願兵十萬人、其中六萬五千爲意籍軍隊、政府軍方面僅有一萬至二萬五千人、國民軍當局則聲稱、僅有傭兵六萬人、摩爾籍軍隊亦在其內、而政府軍中、即國際縱隊一項、已達一萬五千人、同時一般人咸信、蘇俄決不以交戰團之權利、給與叛軍、即英法兩國亦頗猶豫、因恐兩國之航運感受危險云、（十八日國民電）

［羅馬］半官式斯德芬尼通信社頃發表消息稱、「意大利志願兵現在西班牙國民軍方面助戰者、約計四萬人、其中包含官佐在內、此項數目、係經詳細查核、西班牙政府方面外國志願兵人數當遠過之、（中央社十八日哈瓦斯電）

◉瓦倫西亞　此間對於意大利建議、西班牙境內志願兵、雙方同時撤退一節、加以非笑、謂倘雙方同時撤退、則政府軍方面外國志願兵撤離後、叛軍方面仍可保持極度優越之戰鬥力云、「政府軍方面志願兵、不足一萬五千人、而在叛軍方面志願兵則約有十一萬之衆云、現國際軍隊將不單獨成立、而分佈於政府正常軍隊中云、（中央社十八日路透電）

巴力斯坦行將戒嚴
回教長宣言反英

◉耶路撒冷　奉佛爾少將所統率之英軍、因立達之阿拉伯恐怖黨徒、前日焚毀英國飛機場之房屋、今日亦焚毀此輩阿人之居所、以爲報復、同時該處亦有六十人、因違背晚間斷絕交通之禁令被捕、公路上密佈機槍、以維秩序、然恐怖行動仍蔓延不已、倘再不息、大概明日即將實施戒嚴令矣、（十八日國民電）

◉耶路撒冷　據此間報載、耶路撒冷回教長、日前自奧馬回教寺逃往敘利亞後、今日發表宣言、喚起所有阿刺伯人、繼續努力、反抗壓迫、在耶路撒冷散佈宣言之代表多人、均被逮捕、英國當局並將教長基金充公、引起阿刺伯人士之切齒憤恨、海發與迦發間之電話現已不通、海發港發生警察與阿刺伯人衝突、死傷人數未悉、耶路撒冷附近卡蘭地亞飛機塲、亦有衝突發生、（十七日國民海通電）

［羅馬］意國回教徒最近紛紛舉行示威、以爲巴勒斯坦境內回教徒之聲援、阿比西尼亞境內回教各領袖頃發表宣言、反對英國統治巴勒斯坦之政策、拒絕劃分巴勒斯坦之計劃、並以此項宣言分送國聯會・英國首相張伯倫・及回教大主教（中央社十八日哈瓦斯電）

菲列賓獨立問題
奎松發表演說

［馬尼剌］今日菲律賓自治邦議會集會、總統奎松致開會辭、略謂、一九三九年我人完全獨立之難關、雖延至一九四六年、亦未必能打破之、故我人若必願獨立者、則應不問任何結果、（無論何種困難與利益）、即於一九三九年時獨立、若我人深恐完全獨立之後、將遭不測之禍、寧願受美國之保護者、則不如將獨立一事完全取決於我人之後裔、總之、我人切不可存無謂之希望、以爲若至一九四六年、一切危險、即可完全消釋、再則、予所以主張須於一九三九年獨立者、蓋我人若能於羅斯福總統任期內辦成此事、則必能省去許多麻煩與周折、（十八日國民電）

新新公司秋季大減價
應時貨品 保證廉宜
綢緞部 法國銀鑰絲羢 每件二十二元半
疋頭部 格子賽維也納 一元四碼
罐頭部 老牌紅燒牛肉 一元三聽
女式部 花呢夾裏童大衣 每件三元半
洋什部 男裝駝色開士咪內衫褲 每件八角
女裝衛生褲 每條六角半
常備大批 禦寒用品 特別廉價
鞋子部 新式女裝軟底鞋 每雙一元一
軟底女拖鞋 每雙一元四
咖啡麂皮男鞋 每雙七元七角半
新新旅館 房租六折

發明不用藥自療遺精腎病專家黃濟民醫生遷址
本診所暫遷英租界跑馬廳後背威海衛路成都路口西首耕莘里四十二號照常應診外埠函療與面治功無稍異

新鮮出品 光下公司
牛肉汁
▼中西名醫始終推許，功效在牛乳之上價則較低●
寧波路新光大戲院隔壁光下公司事務所（電話九五二一九）
每日一送 每月僅售洋四元 通知即送

多痰則作咳。而喉部氣阻發炎。亦為致咳之原因。欲使喉部舒暢，積痰排除。宜服燕醫生除痰聖藥。痰去咳止。重傷風自然痊愈矣。
燕醫生除痰聖藥，除能通利關竅，以除積痰外。又能治氣促咳嗽，中痰，肺炎，失音，胸痛，氣逆及一切肺病。咳嗽初起。傷風甫作。宜即服之，以維健康。
各大藥房均有出售
中國總經理 老晉隆洋行有限公司

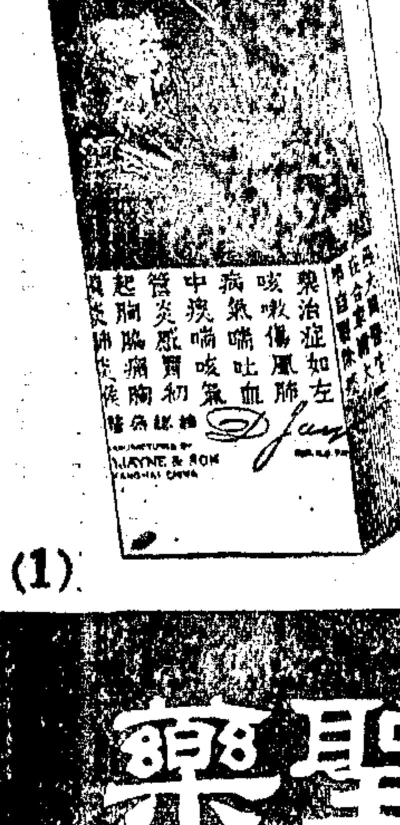

(1)

燕醫生除痰聖藥

國泰

今天獻映 （日）二時 五時半 （夜）八時半

天才明星 瑙伐畢爾蘋 領銜主演

華文字幕 歷史宮闈鉅片

奸險親王 陵寄幼主 傀儡女后 慘酷遭刑

遠一貴族十金枝，九日之間，做新娘，做女皇，終做斷頭之鬼，亦悲亦喜可泣可歌

血濺瓊宮

下期開映 瑪琳黛德麗 空前傑作

五彩鉅片 樂園思凡 聯美出品

不日開映 平克勞斯貝 主演傑作 雙喜臨門

大光明

今天開映 （日）二時半 五時半 （夜）八時

銀嗓子 凱尼斐格 處女作

陽春白雪

四明星配演

偉大 精趣 遠勝 富貴 浮雲

天才橫溢的忠實青年　妖冶狡猾的人世尤物　多情善感的小家碧玉　拜金主義的半老徐娘

五彩短片

重映在即 請予注意

大明星埃洛爾弗林不朽作 英烈傳

注意派拉蒙百萬金美藝鉅片

美術家與模特兒

“Artists and Models”

南京

祗有今天 （日）二時半 五時半 （夜）八時半

音樂大師 潘德魯司基

邵爾斯佛雷 瑪麗鄧貝絲 三大藝人合演

行雲流水月光曲，擒爵掬蓮少女心

夜戲完後可乘專待本戲院前公共汽車

子夜琴聲

明天起重映兩天

百觀不厭 影業權威 聯美公司 香艷超特貢獻

邵爾斯鮑育 琪恩亞姍兒 合演

午夜情濤

大上海

今天開映 （日）二時半 五時半 （夜）八時半

約翰韋恩・露蕙賴蒂瑪 傑作

公路網中追風驟影，交通線上出死入生！

汽車與火車競賽，作速率非常刺激

萬里爭雄 環球出品

夜戲完後可乘靜安寺路轉角特放公共汽車

不日開映 聯美軍事愛情傑作

佛羅拉勃洛蒸・李思勃克等九位明星合演

從軍行 心驚天目 氣吞山河

上海市戲劇界救亡協會籌募救濟金會串

假中央大戲院座

維揚戲劇研究會 全體會員大會串

今天日演 雙齣好戲 八美圖 鳳儀亭

夜演 王蟒篡位起 斬經堂 復興漢祚止

籌募救濟偉大表演 祗此一次機會難逢

預告 明天日夜 蘇灘研究會 全體會員

時裝排演 哀悲古裝名劇 一塲演完 漢明妃（即昭君和番）

地址 雲南路六馬路口　電話 本會九〇九九〇 中央九〇九九二 五七八〇

（價目）三角 五角 八角 一元　（時間）二時至五時半 七時至十時半

恩派亞

八仙橋 電話八一〇（六）二

維持職工勉力復業

筱月珍 筱文濱 楊月英 姚素珍 劉子雲

全班名家合演會串

（今天日戲）三本玉蜻蜓　（今天夜戲）三本四香緣

明天日戲四本玉蜻蜓　明天夜戲四本四香緣

日戲二時起 夜戲七時一刻 價目一角 二角 三角 四角 每日上午電話定座 開演前半小時留至

愛多亞路 光華

今天二時半 四時半 七時半

胡萍 金山 施超 合演 夜半歌聲

樓下一角 一角

明天換映 彈性女兒 路明主演

虹口蓬路 陸基康醫院

第一診所在法租界東蒲石路白爾部路口三十一號 第二診所在華格臬路南京影戲院後面六十二號 電話八四四八八號

專論

魯迅先生的治學精神

——爲魯迅先生週年紀念作——

鄭振鐸

魯迅先生不僅是一位最熱情的戰士，也是一位最冷靜的學者。他本來是學醫的；他的受過近代科學洗鍊的精神在他的著述裏隨處表現出來。但一般人往往忘記了他是一位學者，一位極有成就的留下不少已成未成的著作的學者。他的舊學問的根底很深，他所涉獵的部門很廣。他曾受業於章太炎先生；當然受有相當的影響。

一般人都知道他的中國小說史略，但他的研究範圍很廣？固不限於小說史。他是近代收藏漢魏六朝以來碑刻最豐富者之一，直到最近一二年，他還托北平的友人們在搜購。他對於文藝批評的介紹曾盡了好幾年的時力。他編印蕗谷虹兒畫選，凱綏・珂勒惠支版畫集，以及北平箋譜，木刻紀程等等。他編纂輯過古小說鈎沈（三十六卷）及謝承後漢書（五卷），校訂過嵇康集及劉恂的嶺表錄異。在最後幾年內，他有意於寫作中國文學史，材料已搜集了不少，很可惜『死亡』奪去了他的筆，使我們不能見到這一部大著作的出現。

他的治學精神，和他的最勇敢的戰士的精神一樣，黑白分別得很清楚。他嫉惡如仇，但却以最公正的態度出之。他有最公平的判斷，但決不作依違兩可之論。他以最深刻的研究，最尖銳的觀察，來作這種判斷的基礎。他在學問上也是決不妥協的！

他的最後所寫的雜文裏，有一篇『死』，其中有幾句話最足以表現他的精神：

只還記得在發熱時，又曾想到歐洲人臨死時，往往有一種儀式，是請別人寬恕，自己也寬恕了別人。我的怨敵可謂多矣。倘有新式的人問起我來，怎麼回答呢？我想了一想，決定的是：讓他們怨恨去，我也一個都不寬恕。

在學問上，他也是不寬恕的。他掘發，他研討，他觀察，都是以冷靜的尖銳的頭腦出之的。他如果要研究什麼，他便把握住了牠，絲毫不肯放鬆。我們看，自從介紹了新藝術的理論到中國來以後，從根本上介紹得最多最好的還只有他一個人。他有許多出版的書籍，自校對至封面的裝璜，全都是出於他自己的一手。他校對時，一個個字的細校，決不苟且，決不馬胡放過，決不肯半點放鬆。校書如對仇敵，決不能寬恕一點。這便是他的治學精神。

我們可以舉一兩個例。他的中國小說史略爲近十餘年來治小說史者的南針。雖然只是二百四十多頁，篇幅並不算多，但實是千錘百鍊之作。自第三篇漢書藝文志所載小說，到第七篇世說新語與其前後，却是從一部細針密縫的三十六卷古小說鈎沈的搜輯的結果裏抽繹出來的。第八篇唐之傳奇文到第十一篇宋之志怪及傳奇文乃是研究了五百卷的太平廣記和青瑣高議，顧氏文房小說等等古籍而後寫下的，其態度最爲謹慎小心，一舉而廓清了明清以來唐人百家小說，唐代叢書以及龍威秘書等的謬誤與淺陋。近來對於唐宋傳奇文的認識比較清楚，全是魯迅先生之力。（他別有一部唐宋傳奇集，極勁。）自第十二篇宋之話本以下到最後第二十八篇清末之譴責小說，其材料也全是新鮮的，不知費了多少的搜訪之力。他的小說舊聞鈔一書可以證明：其對於材料的眞僞，取舍的不苟，和蔣瑞藻諸人的小說考證等書大爲不同。

其判斷之最精銳而不可移動者，如以吳承恩西遊記爲有所本；後來發見了永樂大典裏的西遊記一則，果然證明了他的理論。如對於馮夢龍所輯的『三言』的論斷，今日發見的材料雖比他所見到的多，却一點也沒有搖動了他的定論。因爲不輕於下定論，所以定論一下來便不大能變動。

當許多人在提倡明末小品文的時候，他確實有的看不過。他們都以袁中郎，王季重諸人之小品爲最高之作，讚嘆之不已，而又紛紛的仿效之。但魯迅先生雖起而呵斥這個倒流的傾向；他却並沒有一筆抹煞了中郎，季重的文壇上的地位。他以最公平的眼光看出：袁，王諸人，一方面是寫些小品文，同時一方面也大有『方巾氣』的大文章存着。

他的選本一文（見集外集）裏，曾有幾句話，說道：『即以文選爲例罷，沒有稽康家誡，使讀者只覺得他是一個憤世嫉俗，好像無端活得不快活的怪人，不收陶潛閑情賦，掩去了他也是一個既取民間子夜歌意而又拒以聖道的迂士。』

他在任何方面都是能見其大，能見其全的。

他是最精密的考據家校訂家。他的校訂的工夫是不下於顧千里，黃蕘圃他們的；而較他們更進步的是，他不是考據，校訂爲止境。

他是在根本上做工夫的。他打定了基礎，搜齊了材料，然後經過了尖銳的考察，精密的分析，而以公平的態度下判斷。

不麻胡，不苟且，從根本上做工夫，這便是他治學的精神。

學問家的成功，從沒有僥倖的事；而魯迅先生的成功，便是他刻苦努力的結果。

世運會停辦決議 美法表示同意

決與英國聯合行動 拒與日競技員比賽

褚民誼談遠運會前車可鑑

本市體育界、自籌組體育救亡協會、響應英國拒絕參加一九四零年世運會後、昨據關係方面訪晤中委褚民誼氏談話、據稱奧林匹克運動會組織目的、爲維護世界和平、藉運動競技、提高人類道德、現日本在華屠殺無辜良民、已表失其道德、各國自應一致厭惡之、不與競賽、況我國適當其衝、曩日遠東運動會、在非列濱舉行時、日人以要挾各國承認僞滿參加競賽、竟非法解散遠東運會組織、以此喻彼、則將來世運在日本舉行、日人仍可縱使一切僞組織參加、屆時我國何感想、故深望政府當局、不妨加以考慮、至體育界方面、亦應乘此時機、電請各國、呼籲和平、召集奧林匹克執行委員會、討論如何取消日帝國會員資格、並謀將是年世運會移往他國舉行、此舉雖無關大局、惟移轉國際視聽、不無少補云、美法等國對英全國體育聯合會決議、請世界各國停止參加一九四〇年在日舉行之世運會、均已表示同意、決採聯合行運、拒絕參加、同時並謀將是年世運會、移至他國舉行、

銀錢業通知行莊 對日經濟絕交

切實辦理停止日匯證券交易

上海市銀錢兩業同業公會函會員行莊云、頃接上海市各界抗敵後援會函開、查本市國民對日經濟絕交委員會第一次執行委員會議決第九項內開「函請證券業・錢業・銀行業・停止對日證券之交易、及其他金融關係、等語紀錄在案、事關經濟絕交緊急處置、除分函外、相應函達、至希貴會查照、轉知所屬會員、切實辦理、並盼見復等語到會、用特錄函奉達、至請查照爲荷、

證券交易 交割有期

公會接洽圓滿 短期內可結束

八一三抗戰期前、本市洛帮客商及投資商人、在證券交易所買賣之統一公債及復興公債、緣戰事發生、未及交割、財政部前令證交理事會、辦理了結、惟經紀人公會、因鑒於投資額總存賬在一萬萬元以上、須和衷共濟、愼重辦理、乃一再請求財部、俟妥籌方案後、再行交割、又因該所現無市面、由各方面再議詳細方案、統籌料理、頃悉該項存賬、短時期內即可結束、經紀人公會與各方面接洽、非常圓滿、

兩團體 播音募款

電影界爲難民請命 彈詞會徵募慰勞品

電影界救亡協會定二十二・二十三・二十四・三天、與救濟委員會合作播音、爲千萬難民請命、參加之人員皆爲素負盛名之男女電影演員、並有精短之話劇、亦同時播送、計有田漢先生所編之（一）「八一三」（二）「阿Q」蔡楚生先生所編之（一）「七個九一八」（二）「最初的一課」、沈西苓先生所編之（一）「大家去從軍」、歐陽予倩先生所編之「曙光」、以上七劇、概由胡蝶・王人美・陳燕燕・高占非・陳娟娟等分飾重要角色、屆時必多精彩、希各界熱心人士多多捐助、使上海難民得到充分接濟、實屬萬幸、

民衆服務前方 備受優待

融成軍民合作

在羅店劉行前線抗敵之將士、前因對該地路徑素不熟悉、故派員至寶山旅滬同鄉會、請選擇就地鄉民、前往嚮導、以利軍機、當經該會請寶山第二區長陸鳳濤・第五區長沈步吟、招得熟悉鄉村路徑之嚮導人六名、送往某部服務、業已工作一月、率調來申休息、據嚮導蘇阿四・朱阿昔報告、在前方備受優待、除嚮導外、幷向民間擔任聯絡感情、融成軍民合作、而國軍作戰時之英勇、尤足激勵我輩之振奮、擬休息數日、再赴前方服務云、因此該縣同鄉會擬繼續招募、加以訓練、再行分送前方服務、

社會局 廣播戰時教育

市政府廣播電台、特請社會局每日十一時三十分播送之戰時教育、甚爲聽衆所歡迎、茲將該局本週所播題目檢查於後、該台週率爲九〇〇千週波、希市民注意、十月十八日、戰時應該怎樣教育兒童（顧蔭千）、十月十九日、戰時女學應有之覺悟（金光楣）、十月二十日、戰時應該怎樣訓練青年（徐則驤）、十月二十一日、戰時大學生應有之覺悟（周世輔）、十月二十二日、戰時民衆應該怎樣做後援工作（戴涵楓）、十月二十三日、戰時民衆應該怎樣改進日常生活（孫樂陶）、

經紀人公會徵募 破舊碎廢布料

廢物利用 製造兵鞋

本埠華商紗布交易所經紀人公會經辦世界紅卍字會第七收容所、計收容、民六百餘人、現因難民在此中終日無事、極願製織草鞋布鞋、送往前綫、以供軍需、惟以布料缺乏、未能如願、各界如有破舊碎廢布料、均可慷慨捐助、請即送交愛多亞路二六〇號、紗布交易所經紀人公會、或法租界蒲石路底劉家衖紅卍字會第七收容所、

各救濟團體商定 戰區放賑辦法

難民救濟會上海市分會、慈善團體聯合救災會等、嚮於戰區災民、貧困交加、亟需放賑、以解倒懸、昨接聯合國際救濟會、華洋義賑會・公教進行會・紅卍字會・濟生會等各團體、舉行聯席會議、經商定由各該團體、各推負責代表一人、組織戰區放賑團、設立辦事處於仁濟善堂、由屈文六爲主任、主持放賑事宜、其放賑辦法、聞將規定貧、次貧、赤貧・特等四種賑額、再由各該團體、分區担任賑款事務、又此次股行區難民、流落浦東戰區、該分會等已推定陸伯鴻爲放賑負責代表、

魯迅週年祭

（本報特寫）魯迅先生逝世一年了、記得他在一篇「死」的文章中、曾提到他死後希望「不要做任何關於紀念的事情」、但是在民族解放運動中、始終是一個勇敢的先驅的「這樣的戰士」、就能使我們輕易忘掉而眞的尊重他的遺言不做任何關於紀念的事情嗎、果然祇要認眞的工作「不休止的奮鬥」、如他自己所說的「我是一頭牛、吃的是草、擠出的却是血和乳、」在紀念都是不相干的、但是、在這週年祭的時候、却使我們不能不做一點關於紀念的事情、在這悲痛的紀念日、我們可以在先生靈前告訴他一個喜訊、就是神聖的民族解放的戰爭、已經爆發了、而且已經得到相當的收穫了、

昨天由上海戰時文藝協會發起一個魯迅逝世週年紀念演講會、假座女青年會舉行、因爲女青年會的禮堂特別狹小、事前曾發出聽講券的、但是當記者到達會場時、還沒有到預定開會的時候、大禮堂的門外、已經擁擠着許多青年、在草地四週及進來的石砌大道上、還有不少人陸續地向大禮堂走來、這許多羣衆、比較去年在萬國殯儀館入殮的時候、果然顯得減少了、但看到那種在大禮堂門前蜂擁的情形、很使我驚異、直到記者擠上台階的時候才明瞭、一扇小小的門、被人羣擠得不能自由了、記者授了卡片、好容易在人潮中擠了進去、裏面先我而在的、已經佔去了禮堂一半的座位、如果門外的人都進來的話、我眞擔憂有什麼好方法來容納這許多祭魯迅先生的羣衆呢、禮堂的佈置很簡單、講台上懸着先生的遺像、這位青年導師、還是突突有神的像生時一樣、台前環繞着各界致送的花圈、計有上海戰時文藝協會・上海留日同學救亡會・中國婦女慰勞將士會上海分會・海關華員戰時服務團等團體、私人方面、有郭沫若・何香凝・陳仙霏・陳索娟・巴金等十餘人、四壁滿懸着魯迅先生生前的像片・木刻、去年出殯時沿途所攝的羣衆照片、及先生親筆的原稿、靠入口處的左右手、兩排擺了十分列着先生的譯著、擠出來的血和乳、幾乎全部都在這里了、將近到　點鐘開會的時候、門外突然喧鬧起來、那許多沒有聽講券的羣衆、都一致要求進來參加、他們說、一有什麼理由阻止我參加魯迅先生紀念會呢、這是誰也不能回答的、當主持人一度商議後、把禮堂上的座位完全撤去、大家站着、當然可以增加到兩倍以上的人數、但是禮堂的大門、開了沒有半分鐘、禮堂上已經沒有一點空隙了、後來的祇能在穿堂的樓梯底下站着、記者就在這時候擠上了樓梯的中段、這裏地位果然好、但是誰有轉瀰的餘可以看到講台上的情形呢、於是湮着我的聽覺、去注意禮堂上的情形了、

許廣平女士與其子海嬰

這時、許廣平女士帶着她的孩子海嬰進來了、到了穿堂、也沒有方法進去、而且外面已經沒有一位招待員了、大概還是由女青年會的辦事人設法從邊門進去、

紀念儀式簡單得很、由戴平萬主席、殷揚司儀、首先由歌詠隊唱魯迅先生紀念歌、這歌是新譜的、羣衆不能跟着唱、繼唱義勇軍進行曲的時候、又使憶起去年向萬國公墓去沿途的激昂情形了、「不願做奴隸的人們」、已經繼續着魯迅先生的遺志、在全中國的前綫、以血肉的長城、冒着敵人的砲火向前進了、而且還鐵一樣的力量緊死把侵略者打到「屈膝」爲止、在向魯迅先生致最敬禮以後、再爲前綫抗戰陣亡將士誌哀靜默一分鐘、我們英勇的戰士們、正在前綫完成世界上最偉大的事業呵、接着由主席致詞、許廣平・郭沫若・馮雪峯・陳望道・田漢・及戰時文藝協會代表金丁等的演講（詞略）但是我特別要提一提郭沫若先生的一節話、就是魯迅先生假使還在的話、他看到現在的情形一定是非常高興的、不過他還要皺一皺眉、感到有許多事情太糟了、（因爲是站在穿堂邊的半樓梯上、不能聽得十分清楚、大意是如此而已」所以、我們不必一定要尊重魯迅先生的遺言「不要做任何關於紀念的事情」、但是在做紀念的時候、我們應該學習魯迅先生的精神、「認眞地工作」「不休止地奮鬥」、不容我們有一分退縮或疎忽的時候、在全民族的解放戰爭沒有獲得最後勝利之前、我們要耐心地一步一步向艱難的道路前進呀、記得去年全國學生救國聯合會哭魯迅先生有這樣的辭句「我們已經從你那裏懂得了「集體的力」、我們已經一般地組織起來了、我們將大家一齊與敵搏鬥、我們再不怕屠夫的兇險、我們再不怕豺狼的殘暴、我們將把你那「越戰越硬」的靈魂做遺產」、就是我們紀念魯迅的意思、同時、這誓要在每一個黃帝子孫的身上實踐、（蘋）

魯迅遺墨

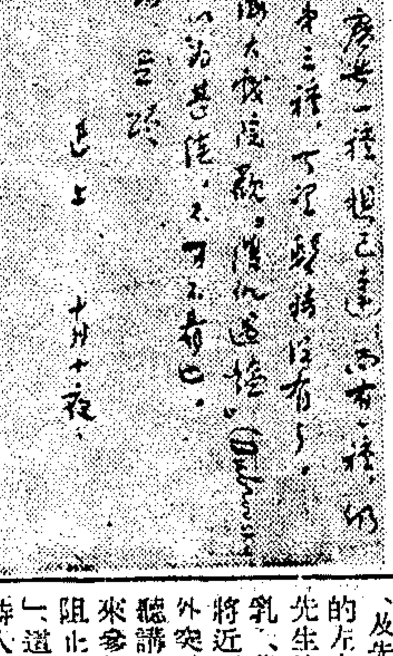

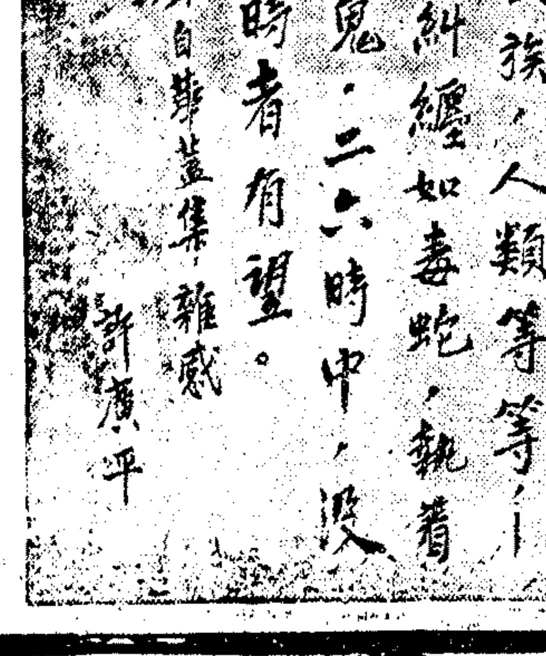

無論愛什麼，—飯，異性，國，民族，人類等等，—只有糾纏如毒蛇，執着如怨鬼，二六時中，沒有已時者有望。

錄自華蓋集・雜感　許廣平

許廣平女士之手蹟

中西大藥房自贈 急救包一萬包

需要甚殷 亟盼捐贈

近頃各軍需要急救藥包極爲殷切、中西大藥房總經理周邦俊昨特飭廠加工趕製一萬包、値價國幣二千元、送交南京交通部俞飛鵬部長轉送各軍、每包均印有中西大藥房捐贈等字樣、聞上海市慰勞委員會、受各軍委託、亟盼本外埠愛國同胞多多捐贈、

新藥公會 籌募救護經費

現已集得五千元

新藥公會、昨日開會籌募救護委員會經費、結果愛華・集成・南洋・中英・華英・正德・大華・中法・華美・華洋・正威・柯爾登・太和・五洲・中西・大中・太平洋・新亞・大陸・濟華堂・新華・大中・公發・新亞・永安堂・五洲等各藥房、合認五千元、未出席者再派員往勸、

失業工友救助會 撥貸救濟紗工

紗工組戰時服務團 備赴前方協助工作

本市紗廠工人救亡協會成立以來、辦理紗工登記、俾便設法救濟、頃悉該會日前曾呈請救濟會後援會設法救濟、當由後援會工農組負責向上海失業工友救助會交涉、該會已允救助、凡登記之失業工友願到內地工作者、每人每日發給一角、暫維生活、但無到內地工作之決心者、不在此例、又該會辦理登記以來、到會登記工友、十分擁擠、因此再擴大以求獲得失業或在業紗廠工友全部參加、集中心力爲國家民族生存而奮鬥、現正籌組戰時服務團、準備開赴前方、協助軍隊工作、

李德爾未抵滬

英國駐遠東艦隊司令李德爾上將、此次赴華南視察事畢、日前搭旗艦邱勒號北返、原定昨晨可返抵滬、惟記者昨向英海軍署探悉、上將昨尚未抵此、或因途經廈門略有延擱所致、何日抵滬、尚未接其電告、

太古公司啓事

輪船開放

新北京 山東 四川 蘇州 太原 燕湖

十月十九日下午三時　十月廿一日上午十一時　十月廿一日上午十一時　十月廿二日正午十二時　十月廿二日上午十時　十月廿二日上午八時

寧波 廈門 汕頭 香港 青島 南通州 香港 海防 威海 烟台 天津

下列各船均於規定日期由本公司滬西碼頭開放、各埠僱輪貨或定舖位、請向本公司接洽爲荷

白濁專家 姚佐頓醫師啓事

本醫師開設診所於上海東新橋八馬路電車站轉角現已十有餘年每日上午九時至十二時下午二時至七時親自照常應診並無在外分設診所希患者注意以免受欺特此聲明（電話）九二六七五

父子醫院（備有清潔病房專收內外各科病症）

專治 梅毒・白濁・下疳・橫痃・白帶・血淋・肺癆・瘰癧

診例 門診上午八角 下午六角 門診時間上午八時起下午七時止 星期照常　電話（醫師）余震 （醫院）孫玉成

秦頌堯 偕子 丙乙 遷寓

（院址上海法租界寧波路六十四號）

福煦路慈惠南里九百三十號即後門進出 門診九時至十二時

彭菊洲牙醫師

臨時診所在法租界霞飛路馬浪路口 每日上午九時至下午四時

德國內分泌複製劑 壽爾康補片

自抗戰以來，一般富有之人，恒多心神不定，惴惴然以謀生命財產之安全，於是腦神經即起衰弱之現象，精神枯竭，失眠健忘等症，相繼以起；調治之道，惟補血補腦，糾正內分泌之失常，使神經恢復常態。

爲調補心神之要藥，其效偉大，人皆知，非常時期，此藥最宜。（到處藥房均售）

辣斐

恩愛寃家

時裝喜劇 二時 四時 六時 八時

後天開映神秘女郎

王曉籟發表談話 工商應本位救國
不能單獨復業之工廠 應聯合開工分設內地

上海市商會主席王曉籟、昨發表談話如下、本會自滬戰發動以後、除辦理後方工作、勸募救國公債外、最注意於恢復營業、及疏通商貨兩事、對於恢復營業部份、如金融・典當・米糧・等重要各業、均由本會勸導復業、而地貨・鮮猪・牛羊・及各種鮮貨等、民生日用有關各業、亦由本會設法、代各公會請領旗幟護照、疏通來源、俾無匱乏、至生產工廠、本會亦竭力勸助開工、現在辦理成績、雖未能盡如人意、而日用不匱、百業勉維、亦庶幾爲長期抗戰之助、本日復奉×司令長官侯電、凡商人由滬內運各普通商貨器材、予以便利、足徵司令長官愛護商業、維持後方之至意、至於籌募救國公債、爲國家救亡要圖、關係極爲重大、務必各竭其力、踴躍認繳、又各生產工廠、亦應努力設法、迅即開工製造、維持勞工生計、充實國家力量、如不能單獨復業者、亦應聯合同業廠家、合併開工、一面仍在內地多設分廠、以裕民生、總之、長期抗戰之最後勝利、胥在各能在本位上努力、現軍事長官既殷殷以維護工商爲念、則我工商各業、更不能不黽勉從事、戮力以赴、至本人素中本位努力、良心救國、尤重廉潔自愛、保存人格、自抗敵以來、除竭盡職務外、復參加各種救國工作、既爲開會奔波所苦、更維朔親現務之勞、奈因人事煩複、容有督察未週、各界人士、如有所見所聞、盼盡情告知、不稍徇隱、俾匡不逮、

商民認繳公債款額 繼長增高
商界認六百餘萬元 市區募廿三萬餘元

救國公債商界勸募總隊、昨據豆米行業・彩印業・呢絨工廠業・飛花業・機製煤球業・絲廠業・棉花號業・烟兌業・皮毛油骨業・電機絲織廠業・醬園業・纖絨機器業・等各分隊、報告認繳債款、計十五萬零七元九角一分、據該隊總幹事駱清華云、本市各業、已成立一百三十九分隊、銀行業分隊、除中中交農四行外、商業銀行認購八百五十八萬二千元、各業合計已認六百二十六萬三千一百八十元四角、繳過計二百十四萬二千一百三十七元八角八分、尚未圖報認購額者、計五金蔴貨業・木業・內河輪船業・砂石業・古玩業・西服業・地貨業・砂石業・清油花粉業・眼鏡業・鐘錶業・華商洋燭業・帽邦出口行業・無綫電材料業・運貨汽車業・電器業・漆業・輪船業・履業・磚灰行業・雜糧號業・雜糧油餅業・舊木業・鐵鍋陶器業・第一特別分隊等二十四分隊、正在積極催報、至未成立分隊之各業、由總隊督促辦理、現定本月二十六日、舉行第一次勸募成績總揭曉、其成績優異者、當呈請總會、時予獎敘、

市區組成績

救國公債上海市市民勸募總隊市區組、自經總隊聘請劉鴻聲等、担任市區組勸募工作後、即在愛多亞路五百八十七號、設立辦事處、積極勸募、時纔匝月、認募成績已達十三萬八千餘元、改經該組選任鄉區內各士紳、分任各鄉區分隊長、以期於全市各鄉區、普遍勸募、

戒嚴司令部

上海戒嚴司令部楊虎、率司令部全體同人、認購救國公債一萬元、該項債款、係由楊司令夫人田淑君女士所經募、

第二特區組

本市市民勸募救國公債第二特區組第十二分隊、自開始勸募以來、因公制隊長之努力進行、成績頗爲良好、茲分錄如下、侯如品經募棉染業三千元、美豐伙食公司六百元、發茂伙食公司四百元、金星饒殿元一百元、賀樹道一百元、戴淞齋經募公茂號七百七十五元、張祥麟九十元、邵虛白經募本人一百元、周學湘一百元、杭海安旅會新寧紹工友三百元、新寧興工友二百元、王竹坪經募三區棉紡業工會統一紗廠工友七百二十元等、總共募到七千〇六十元、

嚴成德經募

中一信託公司殷成德、對勸募救國公債、非常努力、已募得普長公所一萬元、昨共募一萬二千零八十五元、昨已向市民勸募第一特區組報繳、並將繼續勸募、

鹽務管理局

救國公債勸募總會、昨接松江鹽務管理局代電、報告募集公債情形、略謂職局奉令勸募救國公債五十萬元、茲查各商人認購之數早已足額、并稍有超過、截至十月五日止、先後交到之款已達四十六萬七千三百餘元、殘此成績、端賴該局總務課長唐芬之統籌規劃、暨鹽商公會會長周延礽王士濟之竭力担任、應懇分別呈請給獎、聞總會已復電嘉獎、并俟業案呈請給獎、

電氣公司

中國電氣公司華員、自救國公債開始勸募之時、即行自勸成立中國電氣公司同人救國公債勸募委員會、決定每人至少認購月薪之百分之五、自八月份起、按月提繳國家銀行、繼續不斷、直至全民抗戰勝利結束爲止、現該公司九月份共募認國幣七百零五元、早已送交中國銀行代收、閱該公司十月份認購之數、超過九月份頗巨、又該公司於八月份募集救國捐、亦達國幣二百六十一元五角、九月初並捐助棉背心三百餘件、計國幣二百二十元、

持志學院

持志學院暨附中借址開課將近一月、最近更舉行勸募救國公債運動、第一批募得洋千元、業已送交中央銀行、

潘局長昨召集家庭教師訓話

本市家庭教師服務處、創辦迄今、二月有餘、計聘教師六十餘人、而家庭前往該處報名者仍甚多、昨日下午七時、在膠州路愚園路口一號該處召集教師舉行談話會、特請處長潘公展訓話、除到全體教師外、到來賓百餘人、首由教務主任周淡彬致介紹詞、旋請潘處長訓話、其要點如下、第一、家庭教師應側重學生的個性而應付之、使得良好結果、第二、在非常時期內、除負教學使命之外、尚應以組織爲已任、第三、凡一切事情、須從本身做起、以作模範、實爲領導學生之要着、最後並謂凡該處學生、如讀畢一學期、可由市社會局特許轉學、

胡西園赴川湘鄂調查工業環境

工業界推胡西園赴川・湘・鄂・等省調查各該地工業環境、胡氏已於昨日赴京轉飛漢口、然後先至川、再入湘漢等處、着手調查、約一月餘返滬報告、以資滬工業界參考、

海關加緊緝私 盼望各界告密
海關副稅務司之談話

近日外間發現走私日貨甚多、海關當局、現正加緊緝私工作、據江海關副稅務司麥偉其氏談、自風傳有大批私貨後、關中緝私班人員、即積極工作、但自八一三以來、私貨發現者尚少、祇抄得數批零碎小件、日前有綢緞業公會前來報告、謂市上有大批人造絲廉價兜銷、請注意查緝等語、但略而不詳、致未能查得頭緒、海關緝私工作、除努力查緝外、亦賴各界之告密、目下外間關於私貨之傳說甚盛、希望各界能協助工作、詳細向海關告密、以便查緝而消滅私貨、

中行恢復外匯掉期交易
規定請求數額 限於商業需要

自滬戰開始以來、我國外匯業務、以各方買胃減低、成交數不多、而又幾全爲英美匯、匯價始終盤旋於一先令二辨士三七五左右、故甚爲穩定、茲據新新社記者探悉、財政部前爲穩定外匯起見、對於外匯掉期交易、曾訓令中行暫停、嗣經華商及洋商銀行之請求、從本月起掉期一月之貼現率、英鎊爲一八辨士、美金爲一四分、規定每行每月之請求數額、不得超過五百萬元、且限於商業上之需要、每星期之請求、不得過五千英鎊或一萬五千美金、

十底結賬期將屆 錢業集議內盤
定廿五日開會

自我國全面抗戰後、金融市場幸經財部竭力安定、暨中中交農四行設貼放委員會、調劑金融、所以市場上穩定如故、滬市工商業之十月底信用長期放款期、轉瞬將屆、際此非常時期、銀錢兩業、對各商號工廠公司到期之款、勢必通融展期至四月底、錢業同業公會已定本月二十五日下午二時、在寧波路該會召集會員錢莊集議內盤、行市及一切準備事宜、俟行市議定後、各莊對十月底結賬、均依此計算、

意法西斯黨駐滬領袖易人
恩栅里尼昨晨偕眷歸國

意大利派駐上海之法西斯黨領袖恩栅里尼奉召歸國、業於昨晨乘意郵船公司之維多利亞號輪啟程、當恩氏偕眷屬於晨八時由江海關碼頭乘小輪赴吳淞口登輪時、該國在滬法西斯蒂之領袖及少年團暨駐滬總領事海陸軍官佐等、均往碼頭歡送、據悉、恩氏歸國後、將不再來滬、故領袖遺缺已另委

利昌洋行總理「嚴強認動者」擔任、

婦運促進會徵集傷兵醫院用品

本市婦女運動促進會、近受國際傷兵醫院之委托、徵集傷兵所用物品多種、該醫院爲國際名醫多人、最近假某處設立、院長爲顏福慶、因成立伊始、亟需如下物品、（一）單被（二）棉被（三）紗頭（四）棉背心（五）襯衫褲（六）拖鞋（七）牙刷（八）牙膏（九）漱口盃（十）面盆（十一）痰盂（十二）男式棉袍、棉襖褲（傷兵出院時需用）等、希望各界熱心人士、多多捐助、送至愛多亞路、浦東大廈四百十號該會代收、

慈聯會籌設婦孺收容所
向中國銀行商借房屋

上海慈善團體聯合救災會救濟戰區難民委員會、鑒於時屆深秋、氣候驟寒、無依婦孺、行將艱難過度、故擬增設婦孺收容所一處、以便救濟、惟以房屋無着、未能舉辦、昨特函致中國銀行地產部、商借愛文義路大通路王家沙花園三號五號房屋二幢、爲婦孺收容所之所址云、

救濟救護消息

救濟 國際救濟會自設立難民收容所後、因辦理成績優良、中外人士均加贊美、茲悉有西人梅立德夫婦及郭伯蘭君昨趨國際救濟會各收容所參觀、當由該會總幹事陪往參觀、極爲贊許、現聞梅氏夫婦將集合美僑、仿照該所設備、設立收容所、又該會設立馬斯南路第一收容所、現尚收容二千四百五十四人、對於難民禦寒棉衣棉被、殊感困難、望各界熱心救國善士慷慨捐助、

赫德路佛教淨業社婦孺收容所、於八月十三日抗戰發動後、由仁濟堂委範成法師關炯之居士創辦、先後共收容婦孺一千六百八十一名、平時除給養・衣食・住宿・醫藥・生育・死葬外、並注重教育與工作、現在授課兒童、計有國民完全小學一二三四五六年級、三宗授課一百六十餘人、民衆識字班四十二名、每日授課五時、至工作方面、暫備縫紉機四架、女手工一百四十餘名、每日趕製棉背心、專供前方將士應用、

救護 滬戰起後、松江密邇淞滬、爲後方要地、所有收容遣送過境難民、醫救傷兵死諸善舉、均由當地紅十字會盡力辦理、備著勞績、茲以持久抗戰、傷亡日多、而救護人才、備感缺乏、因由該會理事長周學文籌辦救護訓練班、額設一百二十名、以省立女中校長江學珠女士學驗均富、特聘爲主任、即日着手辦理、該會又以松江女中遷往安全區域開學、而留滬學生旅途不便、並由該會免費護送到校、所有舟車各費、統由周學文君担任籌措、鎮・丹・金・溧・揚五縣旅滬同鄉救濟委員會、所設收容所早經結束、現在該會又添組救護隊赴前方服務、昨日首次出發救護傷兵、該會原假派克路新星藥房、茲因原址不敷應用、現遷法租界貴格泉路二十六號爲辦事處、繼續辦理救濟工作、紅卍字會救濟隊、昨晚七時後、整隊出發前綫、適值戰爭劇烈之際、該隊努力救護傷兵四十八人、隨即分送各醫院救治、中國紅十字會第六救護隊、八一三救亡協會救護隊、於昨晚七時半整隊出發戰地、在真如南翔等處救護重傷兵計七十七名、分送各醫院醫治、繼照路同濟中小學、際此全面抗戰期間、學生入學攻讀者、仍形擁擠、而又以一般青年亦能努力戰時服務、不遺餘力、如懋勞前綫將士、勸募救國公債、及認捐棉背心・藥品等、極有相當成績、近更得本市軍事當局之轉來最前綫某軍長之需求、指派服務戰地、須於本月二十一日（星期三）上午開赴前方工作、聞該校已有軍事自願赴前綫、並得家長允許者二十餘名充任、且在未出發前、特召開歡送會、以資激勵、想屆時當有一番熱烈情形、

十八日上午十時許、忽來敵機三架、環繞虹橋一帶、擲下重量炸彈十餘枚、即有數枚爆發、以六區附近爲最烈、炸死農民二十餘人、該處田野、慘不忍觀、該管警所當飭紅十字會第七救護隊、當由該隊救護組長陸伯和率領全體隊員、馳往救護、當救得受傷鄉民十五人、均留該隊診治、

救亡工作彙報

國貨廠商同人近爲促成軍民合成一片、現已組立上海國貨界救亡宣傳服務團、將致力於後方宣傳及前方慰勞等工作、並響應市商會之三大運動、盼國貨界先進、予以指導、本埠青年教育社、素爲青年有力團體、現由孫育才・黃明昌・黃彥丹等主持社務、每日舉行幹部會議一次、討論救亡工作問題、各同志均須在前後方工作、對難民教育・節約、尤多貢獻、餘如出版壁報、組織宣傳隊、對日經濟絕交宣誓、關於對日經濟絕交宣誓、該社已訂有詳細辦法、每十人爲一團、互相嚴密監視、歡迎青年教育同志普遍參加、亦著成績、並向青年同志、勸募救國公債、更爲熱心、計已募到數百元、填具認購書送出、本埠教育界救亡協會主辦之戰時常識師資訓練班、推陳濟成爲主任、定二十五日（即下星期一）開學上課、科目暫定爲軍事・防空・防毒・救護・衛生・政治等六門、每日上課二小時、時間爲下午四時至六時、歡迎教育界同人參加聽講、以便將來分派各校擔任戰時常識、報名處南京路虹廟對面四八七號、期限二十二日截止、抗敵宣傳隊自組織以來、成績頗好、現正積極擴充內部實力、特邀劇人朱牛人・魯雨秋二位、担任該隊幹部訓導工作、至於歌詠組則由蔡自表與伯會負指導、茲已決定在文化界救亡協會證明文件未頒以前、竭力搜集各種與抗戰有關之舊歌漫畫等、并爲演歌劇等、準於本月二十二日出發前往杭甬各地、

戰時教育專號
教育雜誌將出

本埠商務印書館出版之教育雜誌、近因鑒於我國全面抗戰、爲適應時需起見、除將出一戰時教育專號、函約海內專家徵集論文外、凡願意貢獻配合抗戰之教育論著、聞亦歡迎、字數在三千五或五千五最爲合度、至多不得過七千五、一經刊載、概酬現金、截稿限期、定於本月月底、

時評
怎樣才不愧對殉國的將士
宜

在最近晉北及淞滬兩綫的主力戰中間。敵人儘量發揮了最新銳的現代武器的威力。前綫砲火的猛烈。據外籍觀戰者所說。遠在歐洲大戰。意阿戰爭及西班牙戰爭以上。我前綫將士冒着那麼猛烈的砲火。還是衝鋒陷陣。屢獲大勝。這種光榮的戰蹟。不但保證了我民族的永生。而且博得了全世界人士的驚歎。

然而這些勝利。究也是我武裝同胞用血肉的代價所換得的。從戰爭開始以來。我們聽到過不少可歌可泣的爲國犧牲的故事。像大白水一役郝夢麟等軍師旅長督戰陣亡。簡直開了民國史上軍人光榮的記錄。在今次戰爭中間。我上至軍長下至士兵。不知有幾多盡了衛國的至高本分了。他們的犧牲都是不朽的。

我全國非武裝的同胞對於那些爲挽救民族危亡而死的將士們。應該怎樣才能覺得無愧於心呢。我以爲單是表示衷心的感激是不够的。我們應當認識現代戰爭的本質是全民戰爭。爲了民族的危亡。無分男女老幼都應參加着戰爭。現在作前驅的武裝同胞既在敵人的砲火下。時時有壯烈的犧牲。民衆方面必須踴躍地負起兵役的義務來。聽候着隨時補充到前綫去繼續先死者未竟的志願。此其一。

政府對於陣亡將士雖早已頒布了優䘏條例。但我以爲單是政府方面照例的優䘏還不够使陣亡將士的遺族得到充分的安慰。在陣亡將士的本鄉。民衆方面也必須同時有一種紀念的組織。這種組織可以發動種種公共儀式（如開追悼會。竪紀念碑等）來表彰殉國的忠魂。並募集公款來贍養陣亡將士遺族。此其二。

以上兩點。是值得我全國非武裝同胞的考慮的。

申報 緊要分類廣告

徵求

徵求舊郵票 鄙人欲購中外各種舊郵票如願出讓者請至愛文義路八一五號與惠勤先生接洽時間每日下午四時至五時

葛良 鄙人九月廿六之晨留書出走弟葛良和好時值亂兒何忍心望速歸來家庭如火焚心不能諸事寄通訊處 心白苦悲

外埠香煙廠商注意 茲擬添製機械原料及各項零件請開明牌子年份及價格最低者函示上海愛文義路七五〇號陳君接洽如歡迎將廠名及已出品之牌子等

電線廉價出讓 茲有大批開利及嘉電線二千餘圈廉價出讓有意購者請至法租界蒲柏路二八〇弄十九號內接洽可也

法大馬路店基出讓 法大馬路四川路口店面地址安全熱鬧修理完備欲設何店最爲合宜地點既優房金極廉如有意者請至南成都路輔仁里七十九號君面洽

教育

空地出售 坐落法租界蒲石路西段空地三畝許約計八萬元價出讓有意購者請投函郵政信箱八四四號當派人面洽

英德法 上海市教育局登記白爾伯科技長英精華語德文法文補習學校創立迄今十六年在極短期內能流利之語言並最新直接教授法使學者在讀 法租界亞爾培路二二五弄二十二號（蒲石路南）

英日短期補習夜校 招男女生 社會局登記 同進英日文補習學校 校址同孚路口義中學 報名十月廿日 下午三時晚七時上課每日備簡章

（科目）國文英文算學簿記國英語會話中英打字 （時間）下午六時至九時每科每星期上課五小時 （期限）十五個星期業已開學尚有餘額報名從速 （納費）一科三元兩科五元三科七元打字科六元 （校址）王華龍路元昌里四號2白克路六三〇號

華俄夜校開學續招男女生 （宗旨）專門俄文 （教員）俄籍用國語英語講授 （學費）每月三，四，五元單學面議 （報名）自即日起至廿七日止 （開學）十一月一日 （時間）星期一，二，四，五晚五至八點 （地址）法租界亨利路五五號 簡章備索

召租

高尚醫師診室召租 福州路五洲大藥房四樓醫師診室現有數間空出屋全新光綫充足高等衛生設備俱全租價低廉欲租者請至本大樓三〇一號接洽

召租 安和寺路五洲藥廠隔壁東地約八畝沿白利南路北面兆豐花園方地又連基地一畝沿馬路計南北兩隔壁十七間均廉價出租合意者請向大西路七十六號洋房總管理處接洽

召頂

召頂 靜安寺路愚谷邨九十八號三層樓雙開間洋房一宅廉價出讓欲頂者請向郭君接洽可也

召頂 茲有亞爾培路逸安里六號一所四層雙幢近代設備招頂願者來看可也

召頂 環龍路二七六號內計大房間月租七十元屋頂出讓欲頂者請向一二六號接洽

召頂 來水汀大房一間精美傢具設備齊全並有電話欲頂者請於每日下午二至三時接洽

召頂 極司非而路中振坊二十一號屋一所設備齊全租金低廉連電燈電話傢具召頂

市房招頂 閘開市房一座因戰事關係本主人急于離埠特價出讓如合意者請至該處接洽可也 法租界西自來火街一六號四層樓雙開間廉價召頂

遺失

遺失圖章 茲遺失陽文篆體吳氏立珠之方形牙章一顆爲交通銀行信託部證券保管證存證券第十四號之用已向該行掛失外特此登報聲明

聲明遺失 茲遺失大業印刷公司陳鴻記戶存摺一扣計國幣五百另五元已向該公司掛失外特登申報聲明

遺失聲明 茲遺失上海市國民軍事訓練委員會第十八號證章一枚特此聲明作廢 訓練委員會啟

遺失棧單聲明作廢 今遺失大利華輪二月十二日進口第五號棧單係華棧棧單第1240號中外人等拾得作爲廢紙

遺失聲明 鄙人存有四行儲蓄會定期儲蓄二十份第四一七二八號及第一七二九號共計國幣一千二百元因失落特此登報聲明作廢

遺失聲明 茲因遺失中國銀行存款摺一扣特此登報聲明作廢

遺失聲明 茲遺失中央儲蓄會儲蓄單一號及二二字之方形小牙章一枚特此登報聲明作廢

遺失存摺聲明 茲遺失上海銀行所存第二六九七號儲蓄存摺一扣又沈寶鏡戶存摺一扣除已向該行掛失外特此登報聲明作廢 存戶沈寶鏡啟

行號棧屋

召頂 九江路山東路附近三層四開間街洋房全幢裝修傢俱設備齊全行號宜租均相宜茲欲全部出頂分租亦可打電話接洽

房屋廉價召頂 茲有天津路乾記弄二十九號三上三下房屋一幢內部油漆全新裝修精緻極合開設字號之用租金二百元而實際負担極爲輕微以最廉價出頂如合意者請來面洽

召頂 愚園路一三七六弄亨昌里三十三號洋房一所朝南坐北兩樓兩底三層樓洋台曬台電燈及衛生設備俱全地點安全交通便利房租低廉如有意者請即來本宅面洽

啟事

杜熙律師受任邵水寶女士常年法律顧問並代表緊要聲明 本律師茲受邵水寶女士之委任爲常年法律顧問並代表嗣後本人婚姻依法有自主之權無論何人不得干涉倘有藉故破壞本人名譽或侵害其他法益者本律師當依法究辦特此聲明 事務所南京路大陸商場五二二號 電話九四八三一

新民煙公司啟事 戰區廠內留存四級普通印花5220223—32計十張又廣西四級印花64110—7七張109184—200十七張共計二十四張又八月十一日製安慶地方捲煙五洲十箱出廠計貼四級印花52201113—22計十張又小五角廣東稅票煙退稅證一紙計四百六元四角俱已燬失除呈報稅務署備案外合行倘後如有發現概作廢紙此啟

Miss SUZY通告 現寓霞飛路四六八號康綏公寓C字202號房間 電話八四六三八號 電話83938

江蘇上海第二特區地方法院公示催告第 號 爲公示催告事案據伊父袁松根以……聲請公示催告前來……特此公示催告……

拍賣

遺失圖章聲明 鄙人所用之長方形字之牛角圖章一個今已遺失除向報館聲明作廢外特再登報聲明作廢

聲明脫離 幼子昌瀛又號竹如自……鄙人與之脫離關係永遠斷絕……特此聲明

遺失聲明 本人於戰期內遺失……方印一顆以後發現概作無效特此登報聲明

魯意師摩洋行 創始一千八百七十三年 英商魯意師摩洋行

禮拜二拍賣 准於十月十九日上午九時半在博物院路八十八號本行拍賣大批柚木器具男女西裝衣服皮鞋外國書藉鏡子衣架以及一切磁器銅器片架等物不計何人拍後無論何人即須全數付現限當日出清此佈 魯意師摩洋行啟

通孚洋行 在南四川路六二五號 禮拜二拍賣 准於十月十九日上午十時在本行內不限價拍賣新式全副紅木傢俱大菜桌几花架花椅櫥 琴桌坑几沙發椅大菜台磁器柚木寫字檯 全副房間傢俱 酒杯櫥 刀叉箱 地毯 摩登傢俬另星小件銀器 看此佈 通孚洋行啟

瑞和洋行 禮拜二拍賣 准於十九日上午九時半在廣東路一六〇號本行內拍賣紅木傢俱大菜間傢俱火爐縫衣機電風扇絲織書式收音機銅鐵木床浴缸鈴絲網等物拍後當即付現銀即日出清

禮拜三拍賣 准於十月廿日上午九時半在本行前天津路十八號拍賣西式銀器楊木床鐵床西洋椅鏡鋼琴寫字檯什物等 魯意師摩洋行啟

營業

注意現金 收買或抵押 大小地產 各種公債 各種股票 各種貨物 票據貼現 各種機器 本公司備有現金收買或抵押上開各物 如蒙委託請駕臨安寺路三〇四號 電話三三六二二號 **東華公司**

現金收買 現款交換各莊票存摺及金銀珠寶首飾汽車卡車貨物地產等均可接洽受押或買賣 處跑馬廳路一六三（龍門路西首）和汽水行內二樓多倫公司 電話九四七〇〇

徽章 中國景泰藍徽章公司 美術專家設計打樣精製各式證章 霞飛路霞飛坊八十七號 電話七三五一六

醬園號注意 老牌鮮汁醬油每担仍售五元 電話八四五一七 法租界盧家灣徐家匯路泰德里七號天德廠啟

送抗戰照片委座塑像 每組六分十組五角廿組一元加送地圖 每座五角 上海赫德路四三五弄新生公司

最新出版 農村生活叢談 俞慶棠編 每冊五角 申報館售書科

醫藥

專治腎病 凡遺精早洩漏精陽萎根不能治者函授鍛鍊氣功治愈 章附郵票上海金神父路同興坊三二號 仁愛醫社

上海郵政管理局封發郵件時刻表

上海各支局皆可交寄掛號快遞航空郵件及辦理滙兌儲金等事務

寄件處所	舟車名目	日期	封發時刻
▲長江各埠	汽車火車及輪船	每日	十三點
▲北洋各埠 威海衛 煙台 青島	順天 同上 同上	十九日 日 日	七點十五 點 點
▲南洋各埠 鄞縣（寧波） 永嘉（溫州） 閩侯（福州） 廈門 香港 汕頭 香港 廣東	恩德 新北京 汽車及火車 同上 東生 山東 同上	十九日 日 每日 日 二十日 十九日	十點 九點卅分 九點 八點 九點
▲國外各埠 香港 廣東（信件）	賣生	十九日	八點卅
澳洲 紐絲綸 印度支那及菲律賓羣島	同上	日	點
島 香港 澳洲 紐絲綸 印度支那 馬來亞	上海丸	廿一日	十八點
南洋羣島 蘇彝士及歐洲	同上	日	點
日本坎拿大 美洲及歐洲	上海丸	廿一日	十八點
日本 香山 美洲及歐洲	同上	日	點
日本高麗 各埠 台灣大連 各埠	同上	日	點
荷屬印度 及歐洲各國 蘇俄（經由西比利亞）	定生	十九日	八點四十五
▲航空郵件 荷屬印度，依蘭及歐洲，緬甸，暹羅，荷屬印度，印度，馬來亞，菲律賓，澳洲，歐洲，中美洲，南美洲，安南，暹羅，緬甸，印度，菲洲，歐洲	荷蘭航空公司 阿姆斯特丹線 皇家航空 塔斯坎線 聯美線 香港航空		候輪發往新加坡 候輪發往香港
西貢，廣州，河內，馬賽	廣州—河內線 西貢—馬賽線		候輪發往香港 廣州封發
國內各埠 西安，漢口，長沙，重慶，成都，昆明，西安等埠，廣州，蘭州，寧夏，西寧，宜昌，萬縣，沙市	歐亞航空公司 中國航空公司		候輪發往西貢 以上各埠均於每日十三點封發由長途汽車及火車運至南京滬轉
京滬鐵路沿線各埠 滬杭甬鐵路沿線各埠	長途汽車及火車	每日	十三點 十九點

國內・國外航空郵件須照上列時刻提前交寄掛號郵件較平常郵件封發時刻提前二小時半封發國內快遞郵件較平常郵件封發時刻提前五分鐘封發

申報 臨時夕刊
中華民國二十六年十月十九日
（第六十號）售國幣二分

我們要抱定國存與存，國亡與亡的決心，

我精銳部隊猛力反攻
昨夜收復葛家牌樓宅
刻正繼續挺進搜索敵軍殘部
江灣我軍進攻得手斃敵逾百
上海紗廠被我砲轟全部焚燬

敵軍於十七日拂曉、傾全力猛犯我蒔村塘沿岸直至陳家巷之線、企圖威脅我大場及南翔、在黑大黃宅及塌石橋宅之敵、更藉飛機大砲之掩護、爭奪我葛家牌樓之陣地、我軍秦團全部官兵冒槍林彈雨、浴血抵抗、血戰二十四小時、卒以敵軍砲火猛烈、不惜重大犧牲、我全團士官千四百人、悉數與陣地作壯烈之犧牲、敵軍亦死傷三千餘人、遺屍遍野、血流成渠、嗣後我精銳援軍趕到、乘敵軍立脚未穩之際、配備强烈火器、分兩路積極反攻、一路沿公路側擊、當即於昨日傍晚、收復馬橋宅北面約一千米達之俞家宅、一路向葛家牌樓正面之敵猛力進攻、又與頑敵展開激烈之血戰、我軍奮不顧生、捨命衝鋒、我××砲兵、亦集中火力、聯續射擊、阻截敵軍之後路、激戰至今晨一時、卒將葛家牌樓宅收復、雙方死傷、均極慘重、現我軍正繼續挺進、搜索殘敵

連日敵軍在蘊藻浜南岸一帶猛烈進攻、所得陣地、得而復失者再、犧牲甚大、據熟悉軍事者談、敵此種暴動實係聲東擊西之計劃、蓋廣福正面之敵、現在待援、即將進犯、故先佯攻蘊藻浜南岸、以轉移我軍目標、繼續其中央突破之企圖、我軍早已洞燭其奸、廣福方面、實力雄厚、防務鞏固、敵如來犯、決予迎頭痛擊、長浜西面丁家宅之敵、向我陣前强渡、旋相公廟東南方面、亦有敵來侵犯、均被我擊退、廟行一帶、昨晚迄今晨、並無激戰、白茆口方面今晨二時敵艦突又向我江岸陣地砲轟、我軍嚴陣以待、但旋即停止、並無登岸企圖、

老陸宅一帶 敵以排礮向我轟擊
阻我廣福方面反攻

中央社廣福隨軍記者十九日晨九時半報告、老陸宅・新木橋・南梅宅・萬年橋一帶、敵以排砲向我廣福南北全綫陣地轟擊、砲火密集、約亘二千餘公尺、自昨晚開始、至今晨始停、敵軍此舉、乃阻我反攻、而使其進犯陳家巷之主力、解除後顧之虞、我軍洞悉其奸、故嚴陣以待、相機進攻、以收夾擊之效云、

中央社云、頃據被我軍俘獲之敵中尉尾三郎供稱、廣福以北・南梅宅・北梅宅・唐宅等一帶連日來猛犯我廣福之敵、爲第十一師團之第四三・四四・兩聯隊、廣福附近新木橋一帶之敵、爲第九師團之第三三聯隊、

敵有窺探常熟模樣
敵艦結集瀏河上游企圖抄我後路
沿江各口岸我配備雄厚決無差池

確息、敵軍以滬戰節節失利、久延不決、將變更戰略、將江浙海面之軍艦、滿載陸戰隊集中瀏河上游十五哩之沿長江各口岸、企圖偷渡登陸、其目的在突破常熟地帶、切斷我京滬路、但該處我軍配備雄厚、警戒嚴密、敵如來犯、必遭痛擊、

虹橋今晨被敵炸燬
閘北又遭敵軍猛烈轟炸

今日淸晨、敵機在廣東街附近之北站一帶、沿鐵路綫轟炸兩路管理局大厦中彈一枚、（大場與聯益山莊之間、亦有敵機投彈、七時許、敵機一架飛往閘北、擲下傳單、六時至十時間、又在閘北轟炸、至午未停、北站附近一帶、寶山路印度寺院附近、大場西約二百碼某處、共和新路中山路附近、均有炸彈、兩路管理局大厦中彈數枚、北站以西及西南面、浦東公和祥碼頭南面亦有日機轟炸、

中央社云、敵機五架、於今晨（十九日）四時飛虹橋轟炸、投彈四枚、虹橋橋樑完全被燬、並燬橋南民房數間、又十一時、有敵機二架、飛北新涇轟炸、投四彈、燬民房二十一間及橋樑一座、閘北及浦東方面、今日上午亦有敵機偵察、及作無標的之投彈、該兩地並無若何損失、

今日上午九時許、有敵軍轟炸機三架、在寶山路口一帶投彈、計先後六次、所投炸彈達二十餘枚之多、惟除我民房受毁外、軍事方面、則未受任何損失、浦東方面、亦有敵水上機二架、在爛泥渡一帶投彈、且用機關槍向下掃射、同時另有敵機二架、則在浦江一帶低飛盤旋、卽機內之駕駛員、亦淸晰可覩、其用意所在、則未明悉、直至十一時許仍未飛去、

眞崎大將力竭計窮
電促關東軍司令植田來滬協助
對滬戰認爲極度困難絕無把握

據服務於日商之華人某氏談、敵眞崎大將、對滬戰認爲極度困難、絕無勝利把握、乃密電關東駐屯軍植田武官、邀其來滬一行、共同策劃戰略、聞該植田已允日內來滬協助、又悉日本在滬商人、迄今尚有四千二百八十四人、大部均爲有身家之上級商人、因被日軍所監視、阻止返國、故若輩祗得勉强留滬、

敵方騎兵配備調查
共有二千餘名分配各處

據軍事機關調査、現悉敵軍來滬參加作戰之騎兵、約共三千餘名、均分駐於後列各處陣地、計㈠楊樹浦虬江橋跑馬場三百餘名、㈡虬江碼頭二百餘名、㈢楊樹浦杵州路口工部局空地二百餘名、㈣吳淞鎭一百餘名、㈤蘊藻浜三四百名、㈥吳淞老炮台灣三百名左右、㈦羅店四五百名、㈧寶山二百名左右、㈨劉行二百餘名、㈩廟行東北面三百餘名、

敵方運到空中魚雷
多係十餘年之陳貨効力如何

軍事機關得報、日前敵軍馬來亞丸巨型運輸艦到滬、載來空中魚雷七十六隻、該項軍器、存有十餘年之久、以時計盤多不準確、故効力大減、但敵軍仍以用於遠距離之射擊、由第三師團第三器械化部隊、擔任施用、

敵機今晨二次襲首都
在東南門外下關投彈
我空軍飛往丹陽迎擊

〔南京〕本日上午九時、有敵機八架、由東而西、似圖襲擊首都、待第一次警報發出後、我空軍卽升空出擊、在丹陽上空與敵機遭遇、發生空戰、廖戰未久、敵機卽被我空軍全部擊退、至九時三刻解除警報、至午十二時半、又發空襲警報、全發警報時、尚未見敵機踪跡、（十九日下午一時專電）

〔南京〕今晨日機兩次襲擊、首都居民聞警報後紛紛披衣起床、避入地窟、第一次乃在晨三時二十分、在東南門外擲彈十餘枚、目的顯在光華門之飛行場、曾有一處起火、十分鐘後、卽經撲滅、下關江中中國軍艦曾以探照燈燭照天空、敵機擲彈後、忽忽飛去、第二次在晨四時、擲下重炸彈、聲震全城、五時警報又作、後悉乃第一次敵機來襲時升空迎戰之中國驅逐機飛回根據地、故卽解除警報、（十九日中央社電）

〔杭州〕杭州灣餘姚縣洋面、泊有敵航空母艦一艘、載有水上飛機三十餘架、有所企圖、（十九日專電）

〔杭州〕十八日敵機三次襲浙、轟炸五處、上午八時三架飛碶石投三彈、毁貨機軌道及民房四間、過土店投三彈、毁月台貨棧機客車三輛、下午二時半九架襲杭、三架盤旋市空、六架飛閘口投十彈、毁機車廠屋及民房三十間、一架被我擊傷、旋飛蕭山投二彈、並以機槍掃射、死傷數人、下午五時半、兩架飛杭、盤旋一小時、在筧橋投四彈、無損失、（十八日專電）

〔常州〕十八日上午敵機兩次來常、首次六架、二次九架、經我高射機砲猛轟、遁去一機尾部受傷冒烟、下午三時復來、在車站高空擲下兩彈、落東門內揚旗鐵軌旁、僅軌道叉車頭一輛、略受損、因戒備嚴密、未有死傷（十八日專電）

教部派員視察各省教育

〔南京〕教部爲督察各省市在此非常時期、切實遵照方案、推進各項教育工作起見、派定會員劉視察豫陝甘、陳泮藻視察江西、鍾道贊視察湘鄂、唐惜分視察粵桂閩、周邦道視察浙江蘇等省教育安徽、許逢熙視察川滇黔、（十八日中央社電）

晉北我極得手
原平敵軍陷於停頓
五台山後路被截斷

〔北平〕晉北中國軍隊、自援軍到後、極爲得手、日本在原平之攻擊、已陷於停頓、據太原之外國觀察家中稱、（華軍在最近戰役中、俘獲戰利品無算、並截斷日軍在五台山以北方之後方交通云、（十九日國民社電）

鐵道交通發生阻碍
由關內赴滿

〔北平〕自今日起、赴滿之鐵路旅行大受限制、葉將停開火車五十二列、哈爾濱與滿洲里間接通西伯利亞火車之兩週班、亦在停開之列、據當局聲稱、此擧乃便利滿洲物產運輸之臨時計劃云、（中央社十九日路透電）

教廷與日訂立協定
蔡寗主教斥爲無稽

〔西安〕蔡寗總主教對教廷否認與日訂約事、十八日向中央社記者表示、近接教廷總秘書處電告、關於英國聯合社所稱、教廷與日成立協定、純係謠傳、荒誕無稽、不値識者一笑、望中國各界勿爲所惑、教廷自盧溝橋事變發生後、曾兩次宣言、說明中華民族有愛好和平尊重正義之美德、教廷爲證實其愛護中國之眞誠、曾撥巨款至滬、救護中國傷兵及難民云云、又蔡寗十八日午赴三原視察教區、數日後返西安、（十八日中央社電）

俞市長提二次抗議
義兵槍殺華工案
遽爾開槍行爲失當 應負故意傷害責任

關於上月義大利駐軍在蘇州河岸、槍擊渡河工人蔡子紅等一案、俞市長曾向義領事奈若尼提出嚴重抗議、已誌前報、乃義方覆牒、措詞推諉、閘俞市長又已提第二次抗議、茲探得原文云、逕啟者、貴總領事本月六日大函、業已奉悉、惟本市長對於來函所主張各節、仍難認爲允當、茲再申述其理由如下、查此次渡河之舢板、時在淸晨、其中所載皆爲常川渡河之工人、爲守望駐軍所極易辨認、且第一次渡河之舢板、已准靠岸、何忽對第二次渡河之工人加以拒絕、致令渡河者無所適從、關於此節、本市長前函已經述及、况當貴國軍士阻止其前進時、以不諳貴國語言之中國工人、欲其了解或遵守貴國巡査隊以意語所發布之命令、殊爲事實所難能、乃該兵士竟不用其他方法阻止、遽爾開槍射擊、實屬失當行爲、應負故意傷害之責任、至貴國在所謂防區內行使職權、有無條約根據、玆姑不具論、而在該處所施行之種種限制辦法、亦未聞明白昭示、彼以勞動職業之小工、卽使稍有誤會、亦情理之常、故來函所稱、凡該區居民對通過地點、均已明瞭一點、更屬片面之辭、來函轉送貴國兵士所以必須開槍云云、其理由殊欠充分、故本市長認此案責任、應由貴國兵士完全担負、該無辜之兩華人、實不能尸其咎、准函前由、相應函覆、並希查照本市長上月卅日去函、分別辦理見覆爲荷、此致義國駐滬總領事奈若尼、

孔宋晤談
孔氏在滬稍憩晉京 垂詢財政金融情形

行政院副院長兼財政部長孔祥熙氏、赴英參加英皇加冕典禮、並考察歐美各國經濟建設、已歷半載、孔氏歸國途中、在菲律濱稍作勾留、卽改乘飛機赴香港、於昨日始乘法郵船雅素號抵滬、孔氏今晨在西愛咸斯路私邸、曾會見宋子文・宋子良・徐堪・傅汝霖・及中央銀行各高級職員、對財政金融情形、垂詢甚詳、據悉孔氏抵滬後、已電中央報告行踪、俟稍事休息、並處理一切要公後、卽行晉京覆命云、

英旗艦抵滬

英駐遠東艦隊旗艦「飛鷹」號、奉命由港來滬保僑、已於今日上午十時十分抵此、停泊於愛多亞路外灘江面、該艦在最近期內並不離滬云、

淮免征轉口稅
米穀小麥

本市江海關頃奉財政部令、（自本年十月十八日起、所有米穀小麥、特准免征轉口稅、該關已發表布告、仰各商人一體知照、

九國公約會議
美採堅强立場
台維斯與赫爾長談
意國或有參加可能

〔華盛頓〕美國出席九國公約會議特使台維斯、日昨會與國務卿赫爾作長時間談話、聞已與總統羅斯福約定於今日在海德公園相晤、順聆總統最後之訓令、準備於星期二乘輪東渡、美國代表團除總代表台維斯之外、復有遠東事務特別顧問洪佩克及國務院歐洲司司長摩斐等幷偕美國出席之目的、雖在調解中日兩國間之糾紛、但將採取堅强之立場、各代表雖深懷於前途任務之艱鉅、但均已有不受困阻、力求使命會議成功之決心、幷關羅斯福總統爲表示重視該會議起見、將向會議遂特別贈詞云、（中央社十九日路透電）

〔巴黎〕意大利兹已接得比政府之邀請、參加本月卅日在比京舉行之九國公約會議、大約數日之內、卽可給與答復、據有力方面之表示、意大利或可接受邀請、因此項邀請來自比利時而非來自國聯也、意場方面前此表示冷淡者、因恐該會議係在日內瓦擧行也、迄今爲止、接受九國公約會議之邀請者、已有英美法中國加拿大紐西蘭等六國云、（中央社十九日路透電）

〔東京〕駐日比大使巴松皮爾雖曾非正式與日政府接洽九國會議事、但正式請柬迄今尚未送達日外務省、日政府在未接請柬時、不欲決定參加與否、（中央社十九日路透電）

老牌漢奸

商品以老牌爲貴。貨眞價實。足爲顧客信用。次如娛樂品。亦以老牌爲尚。過去如老牌滑稽。尤有號召能力。現敵人所用漢奸。亦必選擇著名老牌。備充鷹犬。北方平津。淞滬寶山。均有老牌漢奸出現。此輩毫無心肝。行見民族怒吼。國軍掃蕩。必將此等老牌。粉碎無遺。寄語鼠輩。無以冰山爲可靠也。

江灣我軍斃敵百餘
進攻楊家浜宅一帶頗得手

中央社江灣隨軍記者十九日午一時報告、我軍由江灣出擊、進攻敵火燒楊家浜宅之據點、至午夜時、敵由市中心區方面調撥反攻、激戰展開、我以衆寡不敵、亦由賀家巷及體育會路方面增援、向敵猛襲、如佔優勢、惟拂曉後、敵機卽在上空活動、我以行動不便、卽撤回原陣地、是役斃敵逾百、並獲槍械等甚多、

敵二中隊犯廣東街
被我截擊斃敵七十餘

中央社閘北隨軍記者十九日午後一時報告、昨日黃昏時、四川路北段敵軍活動異常、我軍據報、卽嚴陣以待、至今晨二時半、敵約二中隊、向南而來、進窺廣東街、雙方接觸、互以小砲機關槍射擊、火力甚猛、相持至五時半、我軍出擊、頗爲得手、敵傷亡約七十餘、至黎明時、始向橫浜橋方面退去、

上海紗廠全部焚燬
被我砲兵擊中延燒卅小時

據報敵軍原儲招商北棧及大阪碼頭之大批軍火、聞現因恐我砲隊及空軍轟炸、已移儲於大連灣路華成烟草公司之第二堆棧內、又悉楊樹浦平涼路齊齊哈爾路口日商上海紗廠第五廠、於日前被我浦東大砲擊中、連燒卅小時、已全部焚燬、

永津部隊殲滅殆盡
俘虜年在四十五歲以上
大部敵軍咸不願意作戰

大公社云、據前綫來人談、前晚在江灣殷家濱進犯我軍陣地之永津部隊、約四中隊、經我軍三路包抄圍攻後、迄至十八日午後四時止、已將敵殲滅殆盡、敵雖增援、但未敢再犯、故昨晚至今晨、該方面無激戰發生、確息、日昨我軍在大塲前綫、俘虜敵軍×名、其年齡均在四十五歲以上、且俘虜後、頻向我軍哀求、以保留其生命、並對敵軍閥强迫其來滬作戰、表示萬分憤慨、

某西人歸滬談 大連備戰狀態
壯男被征成為婦孺世界 強拉華人構築戰壕工事 交通阻滯全市商店停業

有某西人昨由大連繞道歸滬、據談大連備戰情形頗詳、爰誌如下、㈠據該西人稱、予本在滬經商、此次因事於七月三十一日離滬赴連、於八月三日到達、在大連共一個月、八一三滬戰爆發後、該地因被封鎖及檢查甚嚴、謠言紛起、日本當局對淞滬戰事公報、除同盟社每日發表所謂勝利消息外、幾不能知悉眞相、而同盟社奉命製造之消息中、所述之勝利程度、幾乎令人不敢置信、有時竟謂日方無絲毫損失、華軍則如何如何失敗、誠可笑也、八月二十五日渠接到上海家屬第一次來信、以為滬戰仍如「一二八」時一樣、嗣後大連一切交通均皆阻滯、以此郵船火輪汽車等類運輸、均供軍事需用、㈡迨至九月初旬、大連人心日趨於不安狀態、一般人咸已瘋狂、其時青島貨運亦已停滯、因此糧食缺乏、價格飛漲、尤以蔬菜之類為最、日官廳遂又大徵「戰事稅」、以百分之二十取征、居民無論日人外僑、均莫不叫苦連天也、㈢滬戰亟月、大連遂入於死寂世界、每日有日兵過境、最多時達二三萬人、因地方狹小、人烟頓然增多、於是日當局迫令每一日僑居戶、須駐兵三人、前批開去、後批開來、所有各處平地、均築操場、自晨迄晚、祇見日兵不斷操演、征號時鳴、完全入於備戰狀態、中國人壯年者、均被强迫拉去、分配在大連灣旅順口等地挖掘戰壕、造橋修路種種防禦工事、㈣自此以後、大連日員趨於恐慌、中國人紛紛逃往烟台轉道歸國、外僑亦均離開、大小商店、都已閉門停市、大連遂成為婦女世界、蓋所有男子、全被征調作戰、因之警察守岡者、電車公共汽車賣票查票者、幾完全由十二三歲小孩及婦女維持、無論行路坐車、到處祇見日本婦女手持「千人縫神符袋」、殆已充滿戰爭瘋狂矣、該西人係經哈爾濱來滬、謂哈爾濱鐵路火車不時出軌、蓋因兵車絡繹不絕、此項日兵、多調派集結於「滿北」、於此可見日軍恐慌之一斑、

敵機在鎮江 兩度轟炸平民婦孺
辛豐站車中難民死傷百餘 鎮江站附近婦孺死傷六人

鎮江通訊、十三日下午一時許、敵機六架、從雲層上空由東西來、鎮江市民、以為敵機過境而已、乃一轉瞬間、敵機即行折回、漸向省城低飛、二機一組、先後銜接、迨第一組飛至江中怡和碼頭之北、忽展開轉向市區上空直撲而下、其注意點、顯在江邊難民收容所、幸我泊駐江中砲艦、齊以高射砲痛擊、敵機始未得手、狼狽竄入高空、其餘各敵機、則在各馬路上空以機關槍低掃一過、即相率向東逃去、過辛豐車站、見我有四等難民火車一列、停在站台之側、此時難民千餘人、見敵機低向車站而來、咸携老扶幼、驚惶呼號、紛從車廂中逃中、隱伏田野、但尚未及散開、敵機已飛至頭頂、竟不分皂白、機關槍與炸彈齊發、死傷我無抵抗力之難民一百餘人、記者當晚在鐵路醫院調查、見重傷者十餘人、皆血肉模糊、槍彈孔與炸彈片傷、慘不忍覩、有一重傷之婦人云、我等見機中駕駛者面目清楚、如隔一層樓之近、焉有不辨我等為平民列車之理云、十四日上午九時許、警報又至、敵機五架、由東南高翔晴空、小如蜻蜓、未至金山、忽行分散、盤旋省會上空、機乃翕然直下、迨距地不及三丈、砰訇一聲、西車站之機車房、已被炸毀、時車站附近之茅蓬中、婦孺多人、倉惶不知所措、相率向句容公路方面逃生、乃敵機竟向此一羣婦孺、緊追追蹤、連擲數彈、血肉橫飛、最慘者、死者之中、有婦人顧徐氏手携一女、懷抱一子、方拚命尋覓生路之時、而頭顱已被彈片飛去、迨敵機遠颺、羣衆趨前施救、則母手尚緊握其女、而懷中幼子、猶向無頭之母呼阿媽也、據醫生云、死者之夫為車站小工、聞警歸來、見婦已死、子女俱傷、仰天號慟、餘氏年三十餘、女名如意、年十三、傷腿骨、業已檢出、尚無大碍、子名鴻禧、才三齡、右腿炸爛、已施手術切去、出血過多、恐難醫治、見者無不愴然、敵機兇惡至此、誠堪痛恨也、

厦門港外 敵艦敵機沉沒各一
敵機係襲粵受傷墮海 敵艦係襲厦被擊沉沒

厦門通信、此間某外艦於九月二十八日晨六時二十分、接太古公司蘇州輪無線電稱、該輪自港駛滬、於二十八日黎明駛經厦門港外東碇海面、發現重轟炸機一架漂流波濤礁石間、並有人浮沉水上呼救、當放舢板往視、見機身已毀、在附近水上救起四人、據稱、渠等為日空軍飛行員（共六人、於二十七日駕重轟炸機一架、飛炸廣州、傍晚被中國空軍將機身擊傷、負創駕機北飛、擬回台灣機場地、中途風大、機身不支、遂於厦門港外東碇海面墜海、機身觸礁石全毀、飛行員二人隨機墜海溺死、渠等着救生衣攀機尾、終夜在水中受風濤打擊、至黎明、始為蘇州輪救起、饑寒交迫、且負傷極重云云、蘇州輪當將該四人隨輪載滬、敵機於四人救起後、即為波濤打離礁石、完全沉沒、聞該重轟炸機、價值五十萬日元、又九月三日、敵艦第一次襲厦、為厦要塞砲台擊退、當時中外人士在山上觀戰者、及在港口漁民、咸目擊一大艦（即巡洋艦）為我嶼仔尾砲台擊中尾部、着火爆發、受傷甚重、其左右有較小之驅逐艦二艘、夾輔該傷艦他去、當時僅知其受重傷、據廿月底自外海繞道歸厦之漁民名鴉舵者、述目擊該大艦沉沒情形、略云、「九月三日清晨、余適駕船港外、目睹敵艦三艘、企圖衝入厦港、砲火隆隆中、一巨大敵艦被嶼仔尾方面一砲擊中尾部、該艦轉側頗鉅、震盪極劇烈、尾部又着火、濃烟滾滾冒起、艦上敵兵、秩序紊亂、歷歷可見、當有兩小艦向大艦急駛、左右夾護、如扶傷者、並開足速力、向海外駛去、余亦揚帆尾之、至浯嶼附近、停止前進、時巨艦尾部已漸下沉、艦首高翹、由兩小艦左右以鐵纜繫之、巨艦頓以未即沉沒、同時巨艦上搬移艦彈及重要物品於小艦、狀極忽遽、歷兩小時、巨艦益下沉、後半段幾沒水、艦首益高翹天空、左右兩小艦、已不勝重、最後由兩艦水兵齊斷鐵纜、巨艦遂由尾部徐徐下沉、濃烟彌漫、海濤高湧間、巨艦即沉沒水底不復見、事後、余欲返厦、屢次均為敵艦鳴槍威脅、不得已、遂駛南澳・詔安・東山・漳浦・等沿海、且為避免敵艦、歷時兩旬餘、始獲歸厦、瞰港口無敵艦時、急揚帆駛入云云、鴉舵為一漁民、無海軍軍事知識、其述敵艦被創救急沉沒經過、極為確實、聞該敵艦價值、乃近千萬元也、

威震遠東之我空軍劉隊長

本月十二日大隊日機又數次來犯我首都經我忠勇空軍迎擊後均遭重創而逃曾擊落敵機數架之劉粹剛隊長又施神威在市區上空擊落敵驅逐機一架其英勇殺敵之超越技術見者無不同聲贊譽圖示劉隊長登機出發殺敵之英姿（國際社攝）

抗敵會積極推進 訓練工作
戰時補校正式開課 看護訓練繼續招生

本市抗敵後援會、自成立組織委員會以來、對於團體之登記指導及民衆訓練等各項工作、均已積極進行、其中對於訓練工作、尤為注重、如關於一般民衆訓練、業已開辦戰時短期補習學校五所、定今日開課、惟報名者超過原額數倍、致難盡量容納、以後繼續擴充、婦女看護訓練班、亦已正式開課、惟尚有餘額二十名、現在繼續徵求中、凡願參加戰時看護工作、具有中學程度之婦女、可即日逕往同孚路同德醫學院內報名、此外無線電訓練班、工程訓練班、婦女縫紉班、戰時民運訓練班等、亦均擬於最短期內舉辦、

漢奸常玉清在 寶山設維持會

據報敵軍佔據寶山縣後、即派崑山人吳蘭生等、組織地方維持會、並邀該縣政府科長王梓才參加、敵軍近擬擴大組織、利用該會担任後方工作起見、故增加經費至萬元之鉅、並聞以漢奸常玉清充任該會正會長、

×　×　×

被擊落於紫金山附近敵戰鬥機一架敎導總隊桂隊長視察敵機殘骸之情形（國際社攝）

第十五期

戰時教育問題

元生

去年、有一位朋友、他在參觀日本的小學校後、曾給我一個報告。他說：『日本的小學校裏、到處可看到許多觸目驚心的圖畫標語、這種的環境佈置、的確很足以激發兒童的愛國思想。』他又說、『當一位日本教師、在教導兒童時、也常會把話鋒轉到愛國上邊去。他們灌輸兒童的愛國思想、是有特殊偉大的力量的、譬如今天教「生梨」一課、教師在未曾開講課文之前、先給了兒童許多有趣的問題『你們吃過支那國出產的天津生梨嗎？』『天津生梨的滋味好不好？』『要吃鮮美的天津生梨、你們該怎樣用功的讀書呢、』這樣一來、『用功讀書』那句話、在無形中就深深的刻劃在每個兒童腦海裏、而且這是包含着許多的意義的、假定我們能仔細的想下去。』此時、我記起了這位朋友的話、不禁又聯想到了一個嚴重的問題―戰時教育問題―。

「教育」、這是國家的寶藏、也就是國家所蘊藏的一種看不出摸不到的偉大的力量。在戰時、我們對於這個寶藏、這個力量、是須要努力的挖掘、努力的啟發、因為牠不但關係於民族興衰、而且還緊繫着整個國家的安危。

現代的日本青年、無論處於甚麼階級的、都保守有忠君愛國的精神、這我們不能不說是教育唯一的力量。

巴金在吶喊裏曾讚美過日本孩子的天眞、也曾感嘆過日本教育的利害、我還記得他的大意：「當我在虹口公園內看到二三個日本孩子在堆積黃沙、我覺得他們是天眞、但當我看到他們所堆積的是一輛鐵甲車、頂上還插有一面太陽旗時、我就會覺得這種麻醉教育利害。」

一個日本的小學生見了師長、會鞠六十度以上的躬；一個日本婦女、她敬仰軍人、在他的槍下鑽過。這些都已確切的證明着教育魔力的偉大。

這一個星期內、上海的大學、中學、小學、都在次第的復課了。我希望教育當局、對於戰時教育之課程、有精密之商榷；我更希望各校教師、在教授學生真實的學識時、同時還要注意到灌輸愛國思想、這一個嚴重的問題。

申報通俗讀物 螞蟻國

中國科學社生物研究所推廣部編

每冊國幣三分　整批另有折扣

國家的基礎在人民國家的力量亦在人民正如螞蟻國的威力在蟻群螞蟻這樣浩大的勢力是從堅強無匹的團結力產生的

（摘錄本書內容一段）

申報館發行

救國公債勸募委員會總會公告

（第十二號）（民國二十六年十月十二日）

凡購買救國公債除保國幣硬幣及外幣均可由本外埠各經收機關收受外其以(一)金銀製成品或不動產或物品材料應募者概歸本外埠中央銀行並本會設置之保管庫估價及收受(二)救國儲金概歸中央(由中央信託局代辦)中國交通中國農民總分支行及其委託之各經收機關並郵政儲金匯業局總分局暨其指定之二等郵局(另由郵局標貼「經收救國儲金」字樣)辦理為明瞭起見茲將上海市內各種經收機關列表如左

(甲)救國公債經收機關　中央銀行，中國銀行，交通銀行，中國農民銀行，郵政儲匯局，中南銀行，大陸銀行，金城銀行，鹽業銀行，上海銀行，浙江興業銀行，浙江實業銀行，新華銀行，國貨銀行，廣東銀行，東亞銀行，華僑銀行，中匯銀行，四明銀行，通商銀行，中國實業銀行，四行儲蓄會，國華銀行，中國農工銀行，中國墾業銀行，江蘇銀行，福源錢莊，同餘錢莊，中一信託公司，

(乙)經收金銀製成品不動產及物品材料機關　中央銀行，

(丙)經收救國儲金機關　中央信託局，中國銀行，交通銀行，中國農民銀行，郵政儲金匯局(及其指定之二等郵局)，金城銀行，大陸銀行，鹽業銀行，新華銀行，浙江興業銀行，浙江實業銀行，東亞銀行，四行儲蓄會，中南銀行，中匯銀行，中國實業銀行，國華銀行，中國農工銀行，江蘇銀行，江蘇農民銀行，上海銀行，中國國貨銀行，四明銀行，華僑銀行，中國通商銀行，廣東銀行，

非常時期難民救濟委員會上海市分會啟事
徵求捐助難民應急物品

本會現因天氣漸冷○難民急需下列各項物品○一・舊被二萬條○二・男衣四千件○三・女衣三千件○四・孩衣二千件○五・鞋襪五千雙○茲特登報徵求○務祈各界人士○痌瘝在抱○慨賜捐助○送交浦東大廈二樓本會總務組收○以便分發難民應用○至捐助人台銜○當每週登報公佈○以揚仁風○特此啟事○諸維垂鑒○

北京路石路東
大華旅社
房金六折　論月特別便宜
如欲租者　請即惠臨面洽

望平街四馬路轉角
寶齋圖章印刷社

本社在長期抗戰中，照常工作，以符服務社會之旨，並答顧客厚意

圖章 水晶，象牙，牛角 橡皮，鋼印，硬印 篆刻古雅 交件迅速

印刷 名片，箋封，喜帖 計聞，文件，書冊 印刷精美 紙張優良

徽章 金銀銅鎳 各種證章 法藍奪目 永不脫落

精製印泥 牧海 五彩瑪瑯 佳章

二馬路畫錦里首
元亨禮品局

國難期間送禮，應求經濟美觀

可以解決又廉又美之難題

綢幛……沖風……獎旗……銀盾

鼎杯……繡品……鏡架……抗戰期內，脫貨求現，

廉價貨如 線綈幛每頂二元四角 金字每付四角 長方銀盾每只一元二角 湘繡鏡架每只二元

電話九四五四五 接到電話立即送貨

申報通俗讀物 閻應元死守江陰城

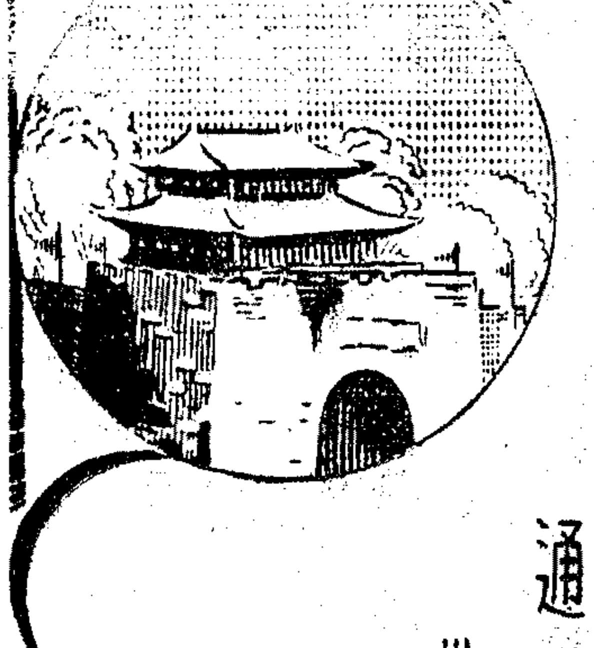

通俗讀物編刊社編

……那時圍城的大兵有二十四萬之多，但是這小小的江陰城竟支持了八十一天！

（摘錄本書內容一段）

每冊國幣三分　整批另有折扣

申報館發行

申報圖畫特刊（一期起一〇〇期止）合訂本

每冊實價五元　外埠加郵費二角三分

申報館售書科啟